Пролетарии всех стран, соединяйтесь!

СОВЕТСКАЯ БЕЛОРУССИЯ

Орган Центрального Комитета Коммунистической партии Белоруссии, Верховного Совета и Совета Министров БССР

ОСНОВАНА В АВГУСТЕ 1927 г. — № 294 (16278) Вторник, 25 декабря 1984 г. — Цена 3 коп.

Успехи животноводов

Сообщение ЦСУ СССР

Труженики сельского хозяйства **Белорусской ССР**, выполняя решения XXVI съезда партии, последующих Пленумов ЦК КПСС и задания Продовольственной программы, обеспечили значительный рост продуктивности ферм и досрочно выполнили планы 1984 года и социалистические обязательства по продаже всех видов животноводческой продукции.

На заготовительные пункты и перерабатывающие предприятия поступило миллион 161 тысяча тонн скота и птицы, 4 миллиона 518 тысяч тонн молока, миллиард 634 миллиона штук яиц и 528 тонн шерсти.

Закупки скота и птицы увеличились по сравнению с соответствующим периодом прошлого года почти на 100 тысяч тонн и молока более чем на 365 тысяч тонн.

Средний вес одной головы крупного рогатого скота, продаваемого государству, повысился на 29 кг, средний удой от каждой коровы — на 115 кг.

Улучшились и другие качественные показатели развития отрасли.

Продажа государству продуктов животноводства продолжается.

* * *

Животноводы **Армянской ССР**, претворяя в жизнь решения XXVI съезда партии, Пленумов ЦК КПСС и задания Продовольственной программы, успешно справились с выполнением планов и социалистических обязательств по продаже государству продукции животноводства.

На заготовительные пункты и перерабатывающие предприятия от хозяйств республики поступило 114 тысяч тонн скота и птицы, 317 тысяч тонн молока, 361 миллион штук яиц, 2041 тонна шерсти.

Продажа государству продукции животноводства продолжается.

* * *

Развернув социалистическое соревнование за выполнение заданий Продовольственной программы, труженики сельского хозяйства **Молдавской ССР** досрочно выполнили социалистические обязательства 1984 года по продаже государству продукции животноводства.

На заготовительные пункты и перерабатывающие предприятия от хозяйств республики поступило 313 тысяч тонн скота и птицы, 907 тысяч тонн молока, 637 миллионов штук яиц, 1174 тонны шерсти.

Продажа государству продукции животноводства продолжается.

Москва. 24 декабря 1984 г. Траурный митинг на Красной площади. На трибуне Мавзолея В. И. Ленина.

Телефото **ТАСС—БЕЛТА.**

ПОХОРОНЫ ДМИТРИЯ ФЕДОРОВИЧА УСТИНОВА

Траурный митинг на Красной площади

Советский народ, Коммунистическая партия, воины Советской Армии и Военно-Морского Флота проводили 24 декабря в последний путь Дмитрия Федоровича Устинова — видного деятеля Коммунистической партии и Советского государства, члена Политбюро ЦК КПСС, министра обороны СССР, Маршала Советского Союза, депутата Верховного Совета СССР.

Третий день в траурном убранстве Колонный зал Дома союзов. В центре его на высоком постаменте среди венков и цветов урна с прахом выдающегося военачальника.

11 часов. Траурную вахту несут товарищи Г. А. Алиев, В. И. Воротников, М. С. Горбачев, В. В. Гришин, Г. В. Романов, М. С. Соломенцев, П. Н. Демичев, В. И. Долгих, В. В. Кузнецов, Б. Н. Пономарев, В. М. Чебриков, М. В. Зимянин, И. В. Капитонов, Е. К. Лигачев, К. В. Русаков, Н. И. Рыжков.

Как и накануне, нескончаем людской поток. Через зал прошли в скорбном молчании тысячи трудящихся столицы и области, представители военных округов, групп войск и флотов, работники партийных, советских и общественных организаций.

Дань глубокого уважения Дмитрию Федоровичу Устинову отдали военные делегации ряда зарубежных стран.

В скорбном молчании через зал прошли военные делегации: Социалистической Республики Вьетнам — во главе с заместителем министра национальной обороны — начальником генерального штаба Вьетнамской народной армии генералом армии Ле Чонг Таном; Лаосской Народно-Демократической Республики — во главе с членом ЦК НРПЛ, заместителем министра национальной обороны генерал-лейтенантом С. Сайсонгкхамом; Демократической Республики Афганистан —во главе с министром национальной обороны генерал-майором Н. Мухаммедом; Народной Республики Кампучии — во главе с заместителем министра обороны Тиа Баном; Социалистической Эфиопии — во главе с членом Политбюро ЦК РПЭ, министром национальной обороны генерал-лейтенантом Тесфайе Гебре-Киданом; Народной Республики Анголы — во главе с членом Политбюро ЦК МПЛА — Партии труда, министром обороны полковником Педру Мария Тонья; Народной Демократической Республики Йемен — во главе с министром обороны бригадным генералом С. М. Касемом; Народной Республики Мозамбик — во главе с членом Политбюро ЦК партии Фрелимо, начальником генерального штаба Народных сил освобождения Мозамбика генерал-полковником С. Маботе; Алжирской Народной Демократической Республики — во главе с членом Политбюро партии Фронт национального освобождения генерал-майором А. Бельхушетом.

Звучат траурные мелодии.

В почетный караул становятся члены правительственной комиссии по организации похорон Г. В. Романов, В. В. Гришин, В. М. Чебриков, Л. В. Смирнов, С. Л. Соколов, С. Ф. Ахромеев, К. М. Боголюбов, М. С. Смиртюков, И. Ф. Дмитриев, И. П. Кудинов.

12 часов. Доступ к праху покойного прекращается. В зале остаются родные, близкие, друзья и соратники Д. Ф. Устинова. Последние минуты прощания.

Под звуки траурной мелодии урна с прахом Д. Ф. Устинова выносится из Колонного зала Дома союзов и устанавливается на орудийный лафет. Кортеж медленно направляется на Красную площадь.

Впереди процессии — множество венков. На алых подушечках несут награды Д. Ф. Устинова, которыми отмечены его большие заслуги перед Родиной.

На Красной площади — тысячи трудящихся столицы. Здесь же, на трибунах, — члены и кандидаты в члены ЦК КПСС, члены Центральной ревизионной комиссии КПСС, депутаты Верховных Советов СССР и РСФСР, руководители министерств и ведомств, военачальники, передовики производства, представители партийных, советских и общественных организаций.

Присутствуют члены военных зарубежных делегаций, прибывших в Москву, чтобы отдать последний долг Маршалу Советского Союза Д. Ф. Устинову, главы дипломатических представительств, аккредитованные в СССР, военные атташе при посольствах.

На площади в четком строю застыли воинские подразделения. Над их колоннами склонены боевые знамена.

13 часов. С орудийного лафета снимается урна с прахом покойного и устанавливается на постамент перед Мавзолеем В. И. Ленина.

На Центральную трибуну Мавзолея поднимаются товарищи Г. А. Алиев, В. И. Воротников, М. С. Горбачев, В. В. Гришин, А. А. Громыко, Д. А. Кунаев, Г. В. Романов, М. С. Соломенцев, Н. А. Тихонов, П. Н. Демичев, В. И. Долгих, В. В. Кузнецов, В. М. Чебриков, М. В. Зимянин, И. В. Капитонов, Е. К. Лигачев, К. В. Русаков, Н. И. Рыжков, члены правительственной комиссии по организации похорон.

Траурный митинг открывает председатель правительственной комиссии — член Политбюро ЦК КПСС, секретарь ЦК КПСС **Г. В. Романов.** Он отметил, что Коммунистическая партия, советский народ и его Вооруженные Силы провожают в последний путь члена Политбюро ЦК КПСС, Маршала Советского Союза Дмитрия Федоровича Устинова, видного деятеля партии и Советского государства, коммуниста-ленинца, славного патриота и интернационалиста.

Наиболее ярко раскрылся талант Дмитрия Федоровича как выдающегося организатора оборонной промышленности Советского государства в годы Великой Отечественной войны, подчеркнул Г. В. Романов. Под его непосредственным руководством разрабатывались и серийно производились многие виды вооружения и боевой техники, которые позволили сокрушить фашистскую Германию.

В послевоенный период Дмитрий Федорович на протяжении многих лет продолжал руководить оборонной промышленностью страны. С его именем связано создание качественно новой техники для Ракетных и Сухопутных войск, авиации и Военно-Морского Флота, осуществление советской программы освоения космического пространства.

Более 30 лет Дмитрий Федорович Устинов являлся членом Центрального Комитета партии. Будучи секретарем ЦК КПСС, кандидатом в члены Политбюро ЦК и членом Политбюро ЦК КПСС, находясь на ответственных постах в Советском правительстве, он вносил весомый вклад в разработку и практическое осуществление ленинской внутренней и внешней политики КПСС, в решение ключевых задач развития производительных сил страны, наращивания ее экономического и оборонного потенциала, повышения народного благосостояния.

Дмитрий Федорович был тесно связан с массами, пользовался у них огромным авторитетом. Его отличали душевная теплота и отзывчивость, исключительное внимание к нуждам и заботам человека труда. Советские люди не раз оказывали ему высокое доверие, избирая депутатом Верховных Советов Союза ССР и Российской Федерации.

Свыше восьми лет Дмитрий Федорович Устинов по воле партии возглавлял Министерство обороны СССР. Он самоотверженно и беззаветно трудился над повышением мощи армии и флота, оснащением их современным оружием и техникой.

Маршал Устинов постоянно заботился об укреплении боевого братства армий стран Варшавского Договора, обеспечении надежной защиты нашей Родины и государств социалистического содружества от агрессивных происков империализма.

Выдающиеся заслуги Дмитрия Федоровича Устинова перед Коммунистической партией и Советским государством отмечены высокими наградами. Ему присвоено звание Героя Советского Союза, он дважды удостоен звания Героя Социалистического Труда, награжден одиннадцатью орденами Ленина, многими другими советскими орденами и медалями, а также наградами ряда зарубежных государств.

Выступивший член Политбюро ЦК КПСС, первый секретарь МГК КПСС **В. В. Гришин** сказал: Все свои силы, разносторонние знания, огромный опыт и организаторский талант Дмитрий Федорович Устинов посвятил служению Коммунистической партии, делу Великого Октября, всестороннему укреплению экономического и оборонного могущества нашей Родины.

Жизнь и деятельность Дмитрия Федоровича Устинова была тесно связана с Москвой. Здесь он учился в Московском высшем техническом училище им. Баумана. В суровые годы войны он возглавлял работу Наркомата вооружения, внес большой вклад в Победу над врагом. После войны был министром вооружения, а затем министром оборонной промышленности СССР. Он плодотворно трудился на постах заместителя, первого заместителя Председателя Совета Министров СССР и Председателя Высшего совета народного хозяйства страны, секретаря ЦК КПСС. С 1976 года Дмитрий Федорович Устинов был министром обороны СССР.

Возглавляя Вооруженные Силы Советского Союза, Дмитрий Федорович Устинов настойчиво проводил в жизнь политику партии по совершенствованию боевой мощи Советской Армии и Флота, обучению и воспитанию военных кадров, подготовке их к защите Родины, укреплению боевого содружества Вооруженных Сил СССР с армиями государств—членов Варшавского Договора. Он неустанно трудился по обеспечению мирного труда нашего народа.

Дмитрий Федорович хорошо знал московские предприятия, научно-исследовательские институты, конструкторские бюро, глубоко вникал в их работу, оказывал им большую практическую помощь.

Москвичи много раз избирали его депутатом Верховного Совета СССР. Он был постоянно и тесно связан со своими избирателями, советом и делом помогал в решении задач развития города.

Он принимал активное участие в деятельности Московской городской партийной организации. Коммунисты столицы избирали его делегатом городских партийных конференций. Он неоднократно представлял столичную партийную организацию на съездах КПСС.

Через всю свою жизнь Дмитрий Федорович с честью пронес высокое звание коммуниста, продолжал оратор. Интересы нашей Родины, советского народа были для него превыше всего. Неустанная борьба за дело партии, высокая ответственность, большевистская принципиальность, огромная работоспособность и требовательность органически сочетались у него с глубоким уважением к людям, чутким, заботливым отношением к их нуждам, скромностью, доступностью, личной обаятельностью.

Вся жизнь и деятельность Дмитрия Федоровича Устинова, его преданность делу партии будут служить вдохновляющим примером для москвичей, всех советских людей, воинов Советской Армии и Флота, звать их к умножению усилий в борьбе за претворение в жизнь политики партии, за построение коммунизма.

У микрофона — министр обороны СССР Маршал Советского Союза **С. Л. Соколов.** Возглавляя с 1976 года министерство обороны, Дмитрий Федорович Устинов и на этом высоком посту проявил выдающиеся способности опытного и дальновидного руководителя Советских Вооруженных Сил, сказал он. Предельно требовательный к себе, он много сделал для оснащения армии и флота современным вооружением, для подготовки военных кадров, обучения и воспитания личного состава.

Отметив заслуги маршала Устинова в развитии и укреплении боевого содружества братских социалистических стран, их народов и армий, С. Л. Соколов от имени воинов армии и флота заверил Центральный комитет партии, Политбюро ЦК во главе с товарищем Константином Устиновичем Черненко, что они будут и впредь надежно стоять на страже мирного труда советского народа, готовы выполнить любой приказ Родины.

Говорит фрезеровщик Куйбышевского производственного моторостроительного объединения им. М. В. Фрунзе Герой Социалистического Труда **И. П. Кудинов.**

У нас, на волжских берегах, сказал он, в семье рабочего Дмитрий Федорович начал свой жизненный путь, путь солдата и труженика. Он до конца своих дней любил родные места, необъятные приволжские просторы. И, подстать этим просторам, широко открытым людям было сердце Дмитрия Федоровича.

Земляки - куйбышевцы навсегда сохранят в своей памяти задушевность, личное обаяние Дмитрия Федоровича, его постоянное внимание к людям труда и заботу о них. Он любил бывать в трудовых коллективах, и каждая такая встреча оставляла глубокий след.

В нынешней сложной международной обстановке советские люди стремятся работать так, чтобы неуклонно росло и крепло экономическое и оборонное могущество нашей Родины, которое является надежным щитом на пути агрессивных происков империализма.

Провожая Дмитрия Федоровича в последний путь, мы, рабочие, подчеркнул оратор, ясно сознаем, что наш патриотический долг — трудиться с полным напряжением сил, добиваться высокой эффективности производства, повышать организованность и дисциплину, обеспечивать выполнение планов, намеченных партией.

Министр авиационной промышленности **И. С. Силаев** в своем выступлении сказал, что велика роль Дмитрия Федоровича Устинова в развитии советской авиации. Работники авиационной промышленности повседневно ощущали его руководство и помощь при решении сложных и ответственных задач по созданию и производству новой техники. По инициативе Дмитрия Федоровича получили развитие многие перспективные направления авиационнной промышленности, значительно укреплена материально-техническая база.

Возглавляя в последние годы Министерство обороны СССР, Дмитрий Федорович Устинов с большой энергией работал над дальнейшим укреплением оборонного могущества нашей великой Родины, боевой мощи армии и флота.

В нашей памяти, отметил оратор, Дмитрий Федорович навсегда останется образцом талантливого руководителя, убежденного коммуниста-ленинца, человека большой души и обаяния.

Прощаясь сегодня с Дмитрием Федоровичем Устиновым, мы, работники промышленности, заверяем Коммунистическую партию и Советское правительство, что будем неустанно трудиться во имя великого дела коммунизма, которому он посвятил всю свою замечательную жизнь.

Слово предоставляется члену Политбюро ЦК БКП, министру народной обороны НРБ генералу армии **Д. Джурову.** От имени присутствующих здесь делегаций армий стран—участниц Варшавского Договора он выразил Центральному Комитету Коммунистической партии Советского Союза, Советскому государству и Министерству обороны СССР самые искренние соболезнования и чувства братской солидарности.

Все мы с глубокой скорбью восприняли весть о кончине видного деятеля Коммунистической партии и Советского государства, активного строителя Советских Вооруженных Сил, министра обороны СССР, нашего боевого друга и товарища Маршала Советского Союза Дмитрия Федоровича Устинова, сказал он.

Трудящиеся социалистической Болгарии никогда не забудут того вклада, который он внес в укрепление дружбы между болгарским и советским народами.

Провожая сегодня в последний путь дорогого Дмитрия Федоровича Устинова, мы воздаем дань его большим заслугам в укреплении единства и боевой сплоченности армий государств — участников Варшавского Договора. Решая ответственные задачи, связанные с укреплением боевого сотрудничества наших стран, он всегда исходил из общих интернациональных интересов.

Мы хорошо понимаем: в нынешней международной обстановке чем крепче наше единство, чем сплоченнее наши боевые ряды, чем выше боевая готовность наших армий, тем надежнее будет обеспечен созидательный труд народов братских стран социализма, тем успешнее будет борьба за прочный мир на земле.

Траурный митинг объявляется закрытым.

Руководители Коммунистической партии Советского Союза и Советского государства сходят с трибуны Мавзолея и направляются к Кремлевской стене.

Урна с прахом Д. Ф. Устинова устанавливается в нишу, которая закрывается мемориальной доской. На ней начертано:

Дмитрий Федорович Устинов

30 19—08 X — 20 19—84 XII

Над площадью звучит Государственный гимн Советского Союза. Гремят залпы артиллерийского салюта. Торжественным маршем проходят воинские подразделения. Представители Вооруженных Сил СССР отдают последние воинские почести Маршалу Советского Союза Д. Ф. Устинову.

Советский народ навсегда сохранит память о Дмитрии Федоровиче Устинове—видном деятеле Коммунистической партии и Советского государства, выдающемся военачальнике.

(ТАСС).

Траурная процессия направляется к Кремлевской стене.

Телефото **ТАСС—БЕЛТА.**

Могилевские роботы

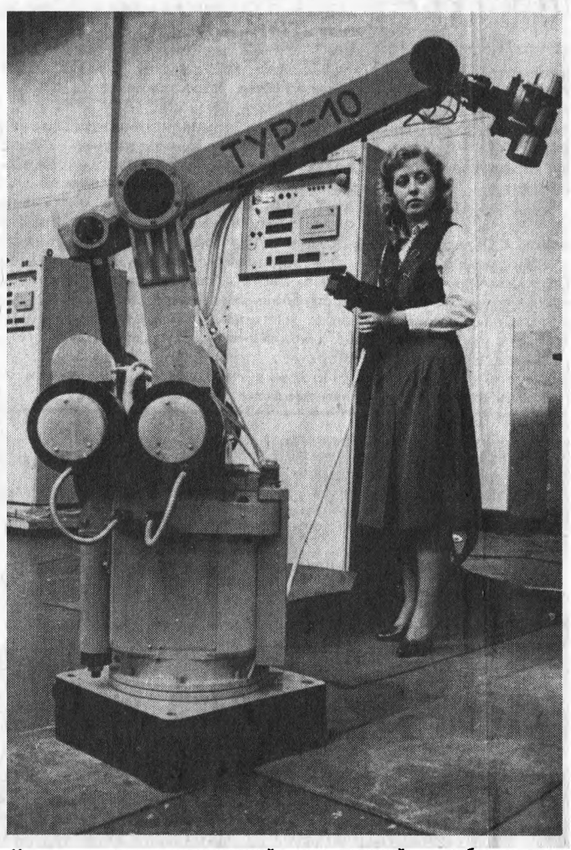

На вид этот механический работник совсем не богатырского сложения. И ростом — чуть выше метра, и внешне — как будто неуклюжий.

— А вы не смотрите, что вид у него не такой, как у роботов в фантастических фильмах, — говорит главный конструктор могилевского завода «Техноприбор» Александр Михайлович Прокопишек.— Зато это неутомимый труженик почти с безграничными способностями. Как говорят, мал да удал. Зовут его — «ТУР-10», что значит технологический универсальный робот грузоподъемностью 10 килограммов. Он действительно универсален. Аппарат способен самостоятельно работать на таких операциях, как сварка, сборка, зачистка заусенцев; выполнять вспомогательные работы — обслуживать автоматизированное оборудование, в том числе станки с числовым программным управлением, загружать и выгружать детали, заготовки. Он может работать в любой вредной или горячей среде, на отдельном участке, в автоматической линии. Скажем, на такой простой операции, где надо подать и взять детали, робот обслужит сразу пять станков.

Новый манипулятор поддается «обучению». Рабочий-оператор «показывает» ему, как надо делать ту или иную технологическую операцию от начала до конца. «Мозговой» центр робота записывает все на магнитофонную ленту. Можно одновременно дать ему десять таких заданий — рабочих операций. После этого оператор включает систему на автоматический режим, и робот трудится без перерывов на обеды, на перекуры. 160 часов бессменно.

Создали эту новинку специалисты научно-производственного объединения «Техноприбор» в Смоленске. «ТУР-10» признан лучшей разработкой 1983 года в стране.

Могилевский завод «Техноприбор» — молодое предприятие. Ему только десять лет. Но он уже хорошо известен как крупнейший поставщик технологического оборудования для технического перевооружения советской индустрии. Потому и поручили могилевским приборостроителям освоение и серийное производство этого сложнейшего манипулятора.

Производство их будет увеличиваться с учетом спроса. Одновременно специалисты завода и Смоленского научно-исследовательского института «Техноприбор» работают над созданием второго поколения роботов подобного типа.

Н. НАЗАРОВИЧ.
(Корр. БЕЛТА).

НА СНИМКАХ: инженер-конструктор Ирина Георгиевна **ДУБИНИНА** «тренирует» робот; главный конструктор завода Александр Михайлович **ПРОКОПИШЕК**, инженеры-конструкторы Анатолий Михайлович **ЩЕПОВ** и Арсений Владимирович **ФЕДОРОВ** участвовали в создании нового манипулятора.

Фото **Н. Желудовича.** (БЕЛТА).

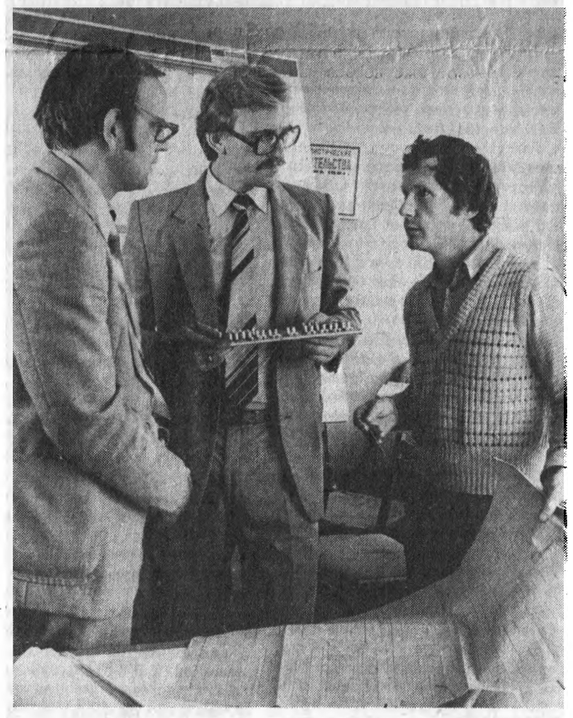

...Творческий характер труда, творческий подход к своему делу должны сегодня быть отличительной чертой каждого интеллигента — ученого или инженера, учителя или врача. Как, разумеется, и каждого рабочего, каждого колхозника, всех, кто честно и добросовестно трудится во имя процветания нашей великой Родины.

К. У. ЧЕРНЕНКО.

Идеологическая работа: нравственный аспект

СОВЕСТЛИВЫЙ УМ

Каков он, сегодняшний интеллигент! Какие нравственные качества его отличают! Об этом корреспондент «Советской Белоруссии» беседует с первым секретарем Заводского райкома КПБ г. Минска Иосифом Федоровичем ВАШКЕВИЧЕМ.

КОРР.: С давних пор интеллигентный человек воспринимался как носитель чистой совести, самостоятельного мышления, доброго начала. В наши дни не убавилась, а, наоборот, возросла потребность в людях интеллигентных, воспитанных. Кто, по вашему мнению, заслуживает право именоваться интеллигентом в истинном значении этого слова?

И. Ф. Вашкевич: Я испытываю неподдельное удовлетворение при общении с людьми, у которых слово не расходится с делом, которые на лету улавливают суть вопроса, проявляют компетентность и желание скорее и обстоятельнее разобраться в нем, довести начатое дело до конца, взять на себя ношу потяжелее.

По-настоящему интеллигентных, творчески относящихся к делу работников у нас немало. Например, сравнительно не так давно стал во главе многотысячного коллектива производственного объединения «БелавтоМАЗ» Михаил Федорович Лавринович. Среди автомобилестроителей он и раньше, когда был еще главным инженером, пользовался заслуженным авторитетом. На новой, еще более ответственной должности у него как бы открылось «второе дыхание». Весь прежний опыт, доскональное знание людей, техники и экономики позволили ему умело повести коллектив к новым рубежам. Обратимся к конкретным данным. Если в 1981 году выполнение плана по выпуску товарной продукции автозаводом составило 101 процент, то за три года и 9 месяцев нынешнего года уже 102,9. Причем прирост объема производства обеспечен полностью за счет роста производительности труда.

Руководитель и интеллигент... Есть ли, скажете, связь между этими понятиями? Есть. Настоящий руководитель — это прежде всего носитель знаний и высокой культуры. Человек ищущий, переживающий за общее дело. В одном из произведений («Монолог на лестнице») В. М. Шукшин удачно определяет интеллигента как человека, непременно обладающего неспокойной совестью и самостоятельностью ума. Это верное наблюдение писателя дает в известной степени ключ к пониманию действительной интеллигентности, которую можно охарактеризовать как совестливый ум, поставленный на службу общественным целям.

КОРР.: К сожалению, нередко еще встречаются если можно так сказать, интеллигентствующие люди, которые не прочь щегольнуть внешним лоском, знанием правил хорошего тона, изысканностью манер и... не более. В таком человеке отсутствуют внутренняя воспитанность, развитое чувство собственного достоинства, способность понять окружающих, прийти им на помощь в трудную минуту, умение вести себя с учетом интересов других людей...

И. Ф. Вашкевич: Да, мнимые интеллигенты пока не перевелись. Хотя им и удается довольно продолжительное время скрываться под личиной показной интеллигентности, рано или поздно они обнаруживают свою неспособность поступать по совести, трудиться честно, с полной отдачей, реагировать на человеческую боль и заботы. Когда жизнь сбрасывает маску с подобных «интеллигентов» предстает картина довольно неприглядная.

Обращусь снова к примеру, к конкретной жизненной ситуации, которая дает возможность проиллюстрировать это утверждение. Бывшие директор и секретарь партбюро Научно-исследовательского и конструкторско - технологического института литейного производства автомобильной промышленности И. Н. Афанасюк и М. В. Лобанок не уделяли необходимого внимания совершенствованию технического уровня и повышению качества выполняемых разработок. Передаваемая на опытный завод конструкторская документация была невысокого качества и потому нуждалась в значительных доработках в процессе подготовки производства. Создавшееся положение мешало налаживанию деловых контактов между руководством института и опытного завода, что привело в конечном счете к нарушениям финансовой дисциплины, различным злоупотреблениям. Допускались необоснованные выплаты премий, хищения денежных средств, незаконное получение путевок и другие отступления от закона. Беспринципность и попустительство М. В. Лобанка позволили И. Н. Афанасюку проявить нескромность в решении личных вопросов. Бывший директор необоснованно, в обход законодательства, пытался улучшить жилищные условия для своей семьи.

Партийные органы дали принципиальную оценку действиям упомянутых лиц, приняли меры по укреплению руководства института руководящими кадрами. Теперь стоит задуматься, как все это произошло. Началось, видимо, с того, что И. Н. Афанасюк возомнил себя бесконтрольной величиной, свысока строил взаимоотношения с подчиненными, не прислушивался к их мнениям и замечаниям. Потекли жалобы в вышестоящие партийные, советские и хозяйственные органы.

Но эти настораживающие сигналы не послужили для бывшего директора толчком к пересмотру собственного поведения, принятию мер по упорядочению деятельности подчиненных подразделений. Бывший секретарь партбюро не нашел в себе силы воли и соответствующего заряда порядочности, чтобы образумить руководителя, оздоровить обстановку в коллективе. Думается, что поступать честно, благородно, по совести мешало И. Н. Афанасюку и М. В. Лобанку отсутствие партийной принципиальности и глубокой интеллигентности. Отступление от общепринятых моральных норм привело их к потере нравственных «тормозов». Закономерно печальным оказался финал этой истории, которая подтверждает мысль о том, что ничто не сделает человека интеллигентом, если не воспитано у него чувство гражданской сопричастности к делам общества, ответственности за собственное поведение и дела на вверенном участке работы.

КОРР.: Интеллигентность покоится на прочной нравственной основе. Иначе быть не может. Ведь, согласитесь, мало краснеть при виде проявлений грубости или хамства, надо непременно, оправдывая звание интеллигентного человека, вмешаться, оказать сопротивление злу. В этом плане каким вам видится интеллигентность партийного работника?

И. Ф. Вашкевич: Работникам партийных органов приходится повседневно общаться с людьми, быть у них все время на виду. Окружающие видят в тебе полномочного представителя партии, и это порождает особого рода ответственность за собственные действия и поступки. Партийному работнику необходимо показывать пример высокоморального поведения, активного отношения к жизни, аккумулировать в себе лучшие человеческие качества. Ему должны быть свойственны черты подлинного коллективиста, непреклонного борца за социальную справедливость и счастье людей.

Среди ведущих требований к партийному работнику я бы выделил верность слову и делу. Когда окружающие постоянно убеждаются, что сказанное тобою претворяется в конкретное дело, по возможности в срок и во всей полноте, тогда ты получаешь моральное право и от людей требовать неукоснительного соблюдения дисциплины — партийной, трудовой, технологической.

Плодотворная деятельность партийного комитета немыслима без авторитета его работников среди населения. Сюда нередко идут как в последнюю инстанцию. К примеру, поставить точки над «i» в каком-нибудь сложном и трудном вопросе. Чтобы люди шли к нам с открытой душой, движимые в первую очередь соображениями общественной, государственной пользы, необходимо постоянно заботиться об утверждении в партийном комитете атмосферы деловитости, чуткого и предельно внимательного отношения к каждому коммунисту и беспартийному.

Добрых слов заслуживает работа Жанны Федоровны Ивановой. Без малого двадцать лет она в Заводском райкоме, с 1975 года возглавляет партийную комиссию. Понимая, что входящие в ее компетенцию вопросы имеют прямой выход на людей, их дальнейшую жизнь и деятельность, Жанна Федоровна добивается полной объективности при оценке деловых и нравственных качеств кандидатов и принимаемых в члены партии, а также при разборе персональных дел. Кстати, последние мы воспринимаем как сигнал о неблагополучном положении в той или иной организации. Как произошло, что упустили человека, вовремя не поправили, какова атмосфера в коллективе? Этим вплотную интересуются Ж. Ф. Иванова, члены парткомиссии. И потому нередко бюро выносит своеобразное «частное определение» в адрес тех первичных партийных организаций, где ослабили идеологическую, политико-воспитательную работу. Берем такие организации под контроль и добиваемся улучшения дел.

Должен сказать, что сама должность партийного работника предполагает в нем человека не только идейно зрелого, стойкого, но в то же время интеллигентную личность, целеустремленную, обладающую достаточным искусством, суммой знаний, жизненным опытом для того, чтобы убедить соприкасающихся с ним людей в важности и необходимости выполняемой работы, увлечь их личным примером.

КОРР.: Наш разговор был бы неполным, если не упомянуть о таком феномене наших дней, как рабочий интеллигент...

И. Ф. Вашкевич: Мы уже говорили о том, что истоки интеллигентности следует искать в жизненной позиции, психологии личности, ее поступках и действиях. С этой точки зрения вполне естественно причисление к разряду интеллигентных людей рабочих, колхозников, всех тех, кто честно, творчески, во всеоружии знаний трудится во имя общего блага, хорошо себя ведет в быту и на работе.

На ГПЗ-11 человеком высокой технической эрудиции слывет Михаил Егорович Тимофеев — бригадир слесарей - ремонтников цеха роликовых подшипников № 2. Только в нынешней пятилетке он подал 16 рацпредложений, 13 из них внедрено с экономическим эффектом в 3,6 тысячи рублей. М. Е. Тимофеев — умелый воспитатель молодежи делится с юными производственным и жизненным опытом, является членом цехового совета наставников. Благодаря таким рабочим, как М. Е. Тимофеев, план и социалистические обязательства коллектива завода на этот год по основным показателям рационализации и изобретательства выполняются успешно.

Райком партии уверен, что люди пытливого ума скажут свое веское слово при выполнении принятого трудовыми коллективами Заводского района обязательства — проработать в 1985 году не менее двух дней на сэкономленных материалах, сырье и топливе.

Рабочих интеллигентов на предприятиях Заводского района тысячи. Они — наше бесценное богатство. На таких, как говорится, мир держится. И что больше всего радует: они не довольствуются одним только добросовестным выполнением своих служебных обязанностей, а устремлены в будущее, в творчество: думают, мыслят, пробуют. Находит это беспокойство выход в техническом поиске, наставничестве, участии в общественной работе.

Беседу вел
Ю. ГУРТОВЕНКО.

Среди книг

Культура управления

Совершенствование управления различными областями и сферами общественной жизни — экономикой, культурой, идеологией, социальными процессами — партия рассматривает как один из важнейших рычагов реализации огромных преимуществ социализма и его образа жизни. В этом плане представляется актуальной монография Н. Н. Заренка «Духовная культура в социальном управлении», выпущенная в Минске издательством «Вышэйшая школа».

В книге рассматривается комплекс социально-экономических, политических, идеологических и психологических проблем, с которыми соприкасаются как исследователи, так и практические работники. Автор справедливо возражает тем ученым, которые считают, что такие понятия, как «культура труда», «культура управления», не имеют самостоятельного научного статуса.

Духовная культура, подчеркивается в монографии, присутствует в деятельности каждой личности, независимо от профессиональной принадлежности, в той мере, в какой человек на основе усвоенного опыта предшествующих поколений, аккумулированного в культуре, созидает и воплощает его в материальных и духовных продуктах своего труда.

В качестве основных элементов культуры управления в работе рассматриваются следующие: социальная направленность управления; морально-психологический климат; личная культура руководителя и стиль руководства; порядок проведения организационно-массовых мероприятий; работа с посетителями, представителями заказчика и других организаций, с письмами и предложениями трудящихся; условия и организация управленческого труда; делопроизводство и документооборот, оргтехника и работа с информацией; участие трудящихся в управлении.

Таким образом, культура управления охватывает как внешнюю сторону управления, вплоть до интерьера и одежды руководителя и служащих аппарата, так и содержание управленческого труда и управленческих отношений.

Проводимые в настоящее время социально-экономические эксперименты в различных отраслях народного хозяйства и сферы обслуживания населения подтверждают высказанную в книге мысль о том, что в ряде случаев недостатки культуры управления являются серьезным препятствием на пути внедрения прогрессивных форм организации и стимулирования труда, технологических процессов, затрудняют обеспечение единства слова и дела, принятого решения и его реализации.

Внимание читателей привлекут также те страницы издания, где анализируются природа и сущность социального управления, раскрываются функции духовной культуры в социальном управлении, ее роль в создании и совершенствовании аппарата управления, в развитии социалистической демократии. Существенное методическое значение имеет раздел, посвященный изложению марксистско-ленинской методологии анализа духовной культуры общества.

Книга «Духовная культура в социальном управлении» написана на высоком теоретическом и профессиональном уровне, содержит богатый фактический материал. Это позволило Н. Н. Заренку сделать важные научные выводы, внести заметный вклад в разработку проблемы культуры управления, роли духовной культуры в совершенствовании системы социалистического управления.

И. КАРПЕНКО,
кандидат
философских наук.

Обычные чудеса

Заметки с выставки

Это был удивительный, полный смелых, неожиданных находок, мир. Выставка называлась: «Об опыте работы Минской городской партийной организации по повышению производительности труда в промышленности на основе технического и организационного совершенствования производства». Но за этими будничными словами — романтика нелегкого поиска, воплощения дерзких замыслов в одухотворенный металл.

Расположенные в двух просторных залах стенды, натурные образцы различных устройств, макеты рассказывали о чудесах, которые становятся обычными на многих предприятиях белорусской столицы. Естественно, для детального ознакомления все это надо было увидеть собственными глазами. Рассказать же в коротких заметках можно лишь о немногом...

Все чаще машинам и роботам поручается делать то, что еще сравнительно недавно считалось компетенцией лишь высококвалифицированного специалиста. Передо мной на снимках автоматизированная система САПР, которая не только «мыслит», делает расчеты, но и от начала до конца проектирует узлы агрегатных станков и автоматических линий, ежегодно выполняет две тысячи заданий конструкторских служб, выдает двадцать тысяч листов проектной документации, сокращая сроки таких работ в три-четыре раза. Более того, она является неотъемлемой частью единого автоматизированного производства, выпускающего готовые шпиндельные коробки по полученной в процессе проектирования программе. Производительность ГАП модели «ЛМ-700» — сто пятьдесят деталей тридцати пяти различных наименований в смену. Это первое управляемое от ЭВМ безлюдное производство. Таким образом, на Минском заводе автоматических линий решены вопросы разработки, выдачи конструкторской документации и изготовления по ней сложных агрегатных узлов. Излишне доказывать, какое огромное значение имеет получаемый в результате этой комплексной автоматизации выигрыш во времени и качестве для технического перевооружения промышленности.

Теперь давайте познакомимся с тем, как на Минском станкостроительном заводе имени С. М. Кирова действует участок разрезки. В него входят пять специализированных фрезерно-отрезных станков с числовым программным управлением, рубочный пресс, семь стеллажей. Прокат со склада доставляет сюда рельсовая аккумуляторная тележка. Кран-манипулятор с напольным управлением раскладывает его на приводные рольганги станков, которые имеют счетчики числа отрезанных заготовок и устройства информации о выполнении задания. Все это позволило увеличить производительность труда в 2-3 раза, облегчить труд людей, уменьшить используемую производственную площадь, высвободить десять рабочих.

Перевооружая свое производство, кировцы проявляют большую заботу о других коллективах. Так, например, впервые в отечественной и мировой практике они создали протяжной автоматический станок с тридцатипозиционным инструментальным магазином протяжек и манипулятором для установки и снятия деталей. Все операции осуществляются с помощью системы программного управления. Агрегат вдвое повысил на этих операциях производительность, создал условия для многостаночного обслуживания.

...Стенд, посвященный Минскому автозаводу, содержал цифры: за три года пятилетки производительность труда благодаря техническому перевооружению возросла на пятнадцать процентов при задании 9,9. Экономический эффект превысил двадцать два миллиона рублей, условно высвобождено 2647 человек, сэкономлено свыше двадцати шести тысяч тонн металла, миллион киловатт-часов электроэнергии.

На Минском тракторном благодаря аналогичным процессам снижается трудоемкость выпуска машин. На начало нынешнего года она составила для МТЗ-80 112,1 человеко-часа против 126,3 на начало 1981 года для МТЗ-82 — 136,5 против 149,8 на тот же период.

Важной чертой современного научно-технического прогресса является все более смелое и разнообразное применение промышленных роботов и манипуляторов. Они проникают в самые различные сферы производства. Посвященный им раздел широко представлен на выставке. В текущей пятилетке на предприятиях Минска две тысячи роботов и манипуляторов заменяют свыше трех тысяч рабочих. Экономический эффект от их применения превысит семь миллионов рублей. Успешнее всего они пока используются на сборке и механической обработке деталей. На 1 апреля нынешнего года на Минском часовом заводе действовало около тысячи трехсот манипуляторов. В производственном объединении вычислительной техники участок робототехнологических комплексов включает десять процессов, обслуживаемых промышленными роботами собственного изготовления «РФ-202М», «Циклон-3Б», «Стрела». За год тут обрабатывается четыре с половиной тысячи деталей полутораста наименований. Со всеми делами управляются три оператора в смену.

Живой интерес экскурсантов вызывали экспонаты, посвященные автоматизированным системам. Девяносто шесть АСУ дали экономический эффект почти на тридцать четыре миллиона рублей. Двенадцать автоматизированных систем управления технологическими процессами помогли сберечь более полумиллиона рублей.

АСУ производственного объединения «Минский тракторный завод имени В. И. Ленина» решает свыше трехсот задач по двенадцати подсистемам, в том числе — по управлению основным производством, технико-экономическому планированию, бухгалтерскому учету, управлению бытом, материально-техническим снабжением, кадрами, качеством, технической подготовкой производства, ремонтным обслуживанием и транспортом.

Немало интересных сведений можно было почерпнуть в разделах «Комплексная механизация транспортных и складских работ», «Развитие бригадной формы организации и стимулирования труда». Впечатляли стенды, посвященные теме «Труд и отдых». На них видны были и зимний сад, и уголки отдыха в цехах, реконструированные удобные гардеробы на заводе имени С. М. Кирова. Только на Минском тракторном в прошлом году на улучшение бытового обслуживания рабочих и санитарно-оздоровительные мероприятия было израсходовано около двух с половиной миллионов рублей.

Давая высокую оценку экспозиции в целом, посетители высказали некоторые пожелания. Выставка закрылась. Но они хотели бы видеть ее постоянно действующей, оперативно обновляемой. Есть просьбы о том, чтобы лучше были представлены отдельные отрасли промышленности, в частности легкая. Многим хочется видеть больше пристендовой литературы с рассказом о передовом опыте.

А вот что пишет доцент Казахского политехнического института Б. Хисаров: «Выставка показывает большие достижения белорусских ученых, производственников в области автоматизации и механизации в народном хозяйстве. Показано очень много новых и уникальных приборов и устройств. Широкое применение их в других республиках даст большой экономический эффект. Надо широко оповещать о таких выставках, привлекать к ним внимание».

Казахский гость хорошо выразил общее мнение экскурсантов.

Н. ПЯТНИЦКИЙ.

Фельетон

Дель, дрель или трель...

Знаете ли вы, уважаемый читатель, что такое «дель»? Нет? Не спешите расстраиваться. Это не столь уж серьезный пробел в ваших знаниях. Заметим, даже в словарь русского языка Ожегова слово «дель» не попало.

Но раз оно утвердилось в нашем лексиконе, значит, должно что-то обозначать. А коль так, кто-то обязан знать, что такое «дель». И поведать о его сокровенной сути. Как вы думаете, кто это может сделать?

Таковым является управление механизации № 141 строительного треста № 16 «Нефтестрой», что в городе Новополоцке, которое в течение нескольких лет получало материал под вышеуказанным названием. Поставщик—калининградское управление «Запрыбпромразведка». Надо полагать, данный материал был весьма необходим производству, ежели механизаторы так далеко отправлялись за ним.

Действительно, дель шла нарасхват. С центрального склада она отпускалась гаражу, участкам башенных кранов, тепловозов, планово - предупредительного ремонта. И много-много еще куда. По-видимому, дель обладала универсальными свойствами. Была пригодна на все случаи жизни. Хотя те, кто ее получал, вроде бы и не знали, что берут.

Начальник автоколонны управления механизации В. М. Родионов на вопрос, что он вывозил со склада, ответил:

— Что давали, то и брал. А давали фал — обыкновенную веревку. Правда, заместитель начальника управления С. Е. Василенко как-то меня предупредил: «Не удивляйся, в документах сия веревка будет значиться как дель». Слово-то какое. Техницизм или иностранщина? Сам не знаю.

Мастер участка башенных кранов В. М. Чернявский был более краток: «Мне разъяснили, что дель — это ветошь. Ее получал, за нее и расписывался».

Что поделать, коль в деловые бумаги проникает неизвестная терминология? Согласно документам, получали этот «неизвестный материал» мастер участка тепловозов П. Э. Покидько, шофер гаража Ю. Д. Шибаев, слесарь участка башенных кранов В. Ф. Овчинников. 33 работника расписались за 256 килограммов загадочного материала. Получали, будучи в неведении, что им дают и что они берут.

Но, может быть, знали об этом должностные лица, которые подписывали требования о крайней необходимости этой самой дели? Такие, как прораб Г. Г. Юрченко, начальник участка планово-предупредительного ремонта Я. Д. Дубровин?

Нет.

— Людям нужно — мы подписывали.

Невероятно, но факт. Даже начальник учетно - контрольной группы Г. Г. Ганина, которой по должности вменено в обязанность в таких вещах разбираться, пожимала плечами: «Производственники лучше знают, чего они хотят».

А начальник управления механизации П. С. Трабо коротко отрезал:

— Я не в курсе.

И все-таки нашлись в управлении знатоки! К их числу относятся главный инженер С. А. Завалов, кладовщица В. Н. Волкова и снабженец Ю. И. Гущин. Однако свои знания они предпочитали держать, так сказать, при себе, поскольку дель нужна управлению механизации, предположим, как бульдозеру пропеллер.

Так что же такое дель?

Морское сетевое полотно, проще говоря — рыболовная сеть. И использовалась она некоторыми работниками управления по самому что ни на есть прямому назначению. Браконьерский лов шел во многих водоемах Витебской области. Это установили компетентные органы.

Из протокола следователя:

— Для чего сеть бульдозеру или тепловозу?

Завалов:

— Мы хотели ее использовать для ограждения зоны купания в пионерлагере.

— И хорошо, что не оградили. В сетях могли запутаться дети.

— Мы предполагали оборудовать волейбольную площадку.

— Да разве бы видели игроки через такую сеть своих соперников?

— М-да. Думали обеспечить безопасность работающих на высоте. Знаете, сетка, как в цирке...

Действительно, как в цирке... А не с целью ли угодить своим приятелям - рыбакам заполучало пресловутую дель управление механизации?

— В том-то и дело! — свидетельствует райгосинспектор Лепельской инспекции Белрыбвода Василий Александрович Лузгин. — Сколько я намучился с этой делью! Из морского промыслового полотна сооружают снасти любых размеров и грабят ими рыбные богатства озер Лепельщины. За последние годы в районе конфискованы сотни метров таких сетей.

Как же могло случиться, что предприятие через две республики гоняло транспорт и закупало рыболовные сети, не только совершенно не нужные производству, но объективно ставшие орудием для нарушения социалистической законности? Этому способствовала атмосфера безалаберного отношения к государственным средствам.

Бывший главный инженер Завалов хорошо знал, что оплата счетов не контролируется, а любая доверенность будет выдана без проверки. И, главное, он использовал укоренившееся здесь правило: все, что получено со склада, будет списано — хоть дель, хоть дрель, хоть соловьиная трель.

Ревизии обнаружили 14 актов на списание злополучных рыболовных сетей. Эти документы вызывают противоречивые чувства: и возмущение некомпетентностью облеченных полномочиями руководителей, и... простите — смех от наивных объяснений. Согласно актам, рыболовные сети были израсходованы на монтаж башенных кранов, ремонт бульдозеров, автомашин, тепловозов. Это удостоверили своими подписями прорабы В. А. Чернов и Г. Г. Юрченко, начальник ремонтно-механических мастерских А. П. Дубовский, мастер В. М. Чернявский, бригадир Б. А. Абловацкий и многие другие — всего 23 должностных лица. В том числе начальник управления П. С. Трабо.

В «Запрыбпромразведке» могут быть довольны качеством своих сетей. Как видим, в них попадается не только рыба, но и те, кто вознамерился поживиться с помощью злополучной дели в мутной воде беззаконности. В частности, Завалов и Волкова получили свое — Новополоцкий суд воздал им по заслугам.

В. НЕПОМНЯЩИЙ,
член Витебского
областного суда.

Торжество братства народов

АШХАБАД, 23. (ТАСС). Гимном коммунистическому созиданию, нерушимому братству советских народов стали торжества на древней туркменской земле, посвященные 60-летию республики и Компартии Туркменистана, 100-летию добровольного вхождения туркменского народа в состав Российского государства и вручению Туркменской ССР ордена Ленина.

Широко и торжественно шествует праздник по городам и селам республики — от берегов седого Каспия до отрогов Копетдага. Куда ни кинешь взгляд — кумачовыми сполохами пылают знамена, лозунги и транспаранты, славящие великую партию Ленина, ее мудрую национальную политику, нерушимую дружбу советских народов.

Главная магистраль Ашхабада — проспект Свободы, улицы города в праздничном убранстве. В одном ряду с гербами союзных республик цифры «60» и «100»—символы пройденного Туркменистаном пути в братском союзе с великим русским народом, всеми другими народами социалистической Отчизны.

Сегодня в столице республики состоялась праздничная манифестация. Она открылась парадом войск Краснознаменного Туркестанского военного округа. Затем под звуки торжественных фанфар на проспект вступили участники демонстрации. Транспаранты, плывущие над колоннами, сменяющие друг друга красочные картины празднества — яркий рассказ о свершениях трудящихся республики, их твердой решимости достойно встретить XXVII съезд КПСС.

Проходят передовики и новаторы производства—газовики и машиностроители, геологи и энергетики, строители и работники легкой промышленности. Разительные перемены произошли в экономике Туркменской ССР за 60 лет. В Закаспии до революции было всего два промышленных предприятия, насчитывавших чуть более ста рабочих. Ныне в республике сотни крупных современных заводов и фабрик. За годы Советской власти родились совершенно новые отрасли индустрии—машиностроительная, химическая, энергетическая. Продукция Туркмении экспортируется более чем в 50 стран, а по добыче газа она занимает второе место в стране.

Парад и демонстрация убедительно показали монолитную сплоченность трудящихся республики вокруг ленинской партии, их твердую решимость претворить в жизнь ее предначертания.

Участников манифестации приветствовали член Политбюро ЦК КПСС, Председатель Совета Министров РСФСР В. И. Воротников, первый секретарь ЦК Компартии Туркменистана М. Г. Гапуров, Председатель Президиума Верховного Совета Туркменской ССР Б. Я. Язкулиев, Председатель Совета Министров республики Ч. С. Каррыев, руководители делегаций, принявших участие в торжествах.

В этот же день В. И. Воротников отбыл в Москву.

На аэродроме его провожали руководители Туркменской ССР, делегации Москвы, братских союзных республик, представители трудовых коллективов и общественных организаций Туркменской ССР.

Программа дальнейшего роста

ВИТЕБСК, 24. (БЕЛТА). На сессии областного Совета народных депутатов рассмотрены и утверждены Государственный план экономического и социального развития и бюджет области на 1985 год. С докладом выступил заместитель председателя облисполкома — председатель плановой комиссии И. В. Менжинский.

Рассмотрен организационный вопрос. И. А. Шибеко освобожден от обязанностей председателя облисполкома в связи с уходом на пенсию по состоянию здоровья. Председателем исполкома областного Совета народных депутатов избран В. П. Кулаков.

Крепить дисциплину и порядок

Краткая история создания, цели и задачи ревизионных комиссий, взаимоотношения их с партийными органами, содержание и методы работы рассматриваются в книге председателя Центральной ревизионной комиссии КПСС Г. Ф. Сизова «Некоторые вопросы ревизионной работы в партийных организациях», выпущенной Политиздатом.

Автор, в частности, рассказывает о работе по рассмотрению писем и заявлений трудящихся, приему граждан. Даны практические рекомендации по проведению ревизий и проверок.

(ТАСС).

«Политинформатор и агитатор» № 24

Номер открывается передовой статьей «Горизонты мелиорации». Как современный католицизм понимает гуманизм и науку рассказывается в материале «Дисгармония веры и разума».

Опыт массово-политической работы раскрывается в материалах «Слова связав с делами тесно», «Если мы хотим быть понятными...», «Воспитание контролем». Критическая корреспонденция из Буда-Кошелевского района озаглавлена «Что за обязательством?» Зарисовка об агитаторе Н. Г. Чернышь помещена в разделе «Энтузиасты идеологической работы».

О заседании клуба деловых встреч рассказывается в материале «Дарить людям праздник», опубликованном в разделе «Новые обряды — в быт». На вопросы читателей даются ответы в корреспонденциях «Что такое «катакомбная церковь»?» и «Новые виды вкладов».

В журнале присутствуют рубрики «Коротко из истории», «Говори правильно». Дается указатель основных материалов, помещенных в журнале в 1984 году.

На литовском языке

ВИЛЬНЮС. Республиканское издательство «Минтис» выпустило в свет на литовском языке тридцатый том 55-томного Полного собрания сочинений В. И. Ленина. Издание осуществляет Институт истории партии при ЦК Компартии Литвы.

ЗВЯЗДА СЕГОДНЯ В НОМЕРЕ

Похороны Дмитрия Федоровича Устинова. Траурный митинг на Красной площади.

Навстречу выборам в Советы. Подборка материалов.

Союзная и республиканская информация.

«На подъеме». Проверяем выполнение обязательств (совхоз «Ситцы» Докшицкого района).

«Кто поможет подсобному». Размышление над проблемой подсобных хозяйств (витебская швейная фабрика «Знамя индустриализации»).

«За рубежом». Сообщения корреспондентов ТАСС.

Дневник идеологической работы.

«Наука и техника-85». Рассказ о тематическом плане издательства.

«Верность подвигу». Обзор писем в редакцию.

Юридическая консультация.

Афиша дня.

ПЛАНЕТА

ФАКТЫ СОБЫТИЯ КОММЕНТАРИИ

Общий долг

Комментируя ответ товарища К. У. Черненко на письмо видного профсоюзного деятеля ФРГ Ю. Лельбаха, средства массовой информации, видные государственные и общественные деятели зарубежных стран дают высокую оценку решимости СССР и других государств—участников Варшавского Договора добиваться запрещения химического оружия в мировом масштабе. В откликах отмечается: наш общий долг—не жалеть усилий для избавления земли от этого варварского оружия.

Все, кому дорог мир, приветствуют готовность Советского Союза поставить химическое оружие вне закона, изъять его из арсеналов государств, заявил эксперт парламентской фракции СДПГ по вопросам разоружения **Герман Шеер.** Ответ К. У. Черненко — это свидетельство доброй воли со стороны Советского Союза в направлении как глобального, так и регионального избавления народов от угрозы применения химического оружия. Советская инициатива является в высшей степени актуальной прежде всего потому, что в настоящее время американская администрация намеревается приступить к производству особо опасных бинарных боеприпасов, часть из которых предназначается для размещения на территории ФРГ. Не допустить этого, а также убрать с нашей территории все уже размещенное там химическое оружие — вот чего добиваются широкие слои западногерманского населения. Именно поэтому такой широкий отклик нашло в ФРГ предложение СССР и других социалистических стран договориться об освобождении Европы от всех видов химического оружия.

Как заявил Г. Шеер, председатель земельной организации Объединения немецких профсоюзов Рейнланд - Пфальца Юлиус Лельбах направил уже два послания в адрес федерального канцлера ФРГ Г. Коля, в которых призвал его вступить в соответствующие переговоры относительно создания в Европе зоны, свободной от химического оружия. Однако в отличие от советского руководителя, направившего ответ в адрес Ю. Лельбаха, глава западногерманского правительства до сих пор оставляет без внимания все призывы профсоюзов, заключил Г. Шеер.

Советский Союз поддерживает идею создания в Европе зоны, свободной от химического оружия, отметил ведущий западногерманской телекомпании **АРД.** В своем ответе на письмо Ю. Лельбаха, в котором высказывалась глубокая обеспокоенность наличием на территории Федеративной Республики многих тонн американских отравляющих веществ и возможностью возникновения химической войны в Европе, советский руководитель заявил о готовности Москвы взять на себя обязательство уважать статус зоны, свободной от химического оружия. Вполне понятно, что этот статус может быть надежно гарантирован только в том случае, если подобные обязательства будут взяты на себя также Соединенными Штатами и другими государствами.

Руководитель Советского государства и КПСС К. У. Черненко указал на готовность СССР и его союзников по Варшавскому Договору в любой момент провести обмен мнениями со странами НАТО и другими заинтересованными европейскими государствами по вопросу об освобождении Европы от химического оружия, сообщило из Москвы австрийское информационное агентство **АПА.** В ответе К. У. Черненко указывается, что химическое оружие, будучи средством массового уничтожения, представляет собой наряду с ядерным грозную опасность для человечества. Однако страны НАТО, включая ФРГ, препятствуя полному запрещению химического оружия, отказываются даже обсуждать предложения, касающиеся европейского континента.

Ответ советского руководителя свидетельствует о том, что СССР придает вопросу запрещения химического оружия первостепенное значение, пишет кипрская газета **«Харавги».** Москва давно предлагает поставить химическое оружие вне закона, изъять его из арсеналов государств. Однако США и их союзники по НАТО остаются глухи к этим конструктивным и гуманным инициативам социалистического содружества. Судя по всему, и без того большие запасы американского химического оружия на западногерманской территории предполагается наращивать и дальше за счет особо опасных боеприпасов. Обеспокоенность подобным положением тем более понятна, если вспомнить, что с декабря прошлого года положение ФРГ стало по-своему «уникальным» в Западной Европе. Лишь на ее территории оказались сосредоточенными американские ракеты «Першинг-2» и американское химическое оружие. Опасные последствия, вытекающие из такого положения для самой ФРГ и ее соседей, совершенно очевидны.

Советский Союз и другие страны социалистического содружества делают все возможное для ускорения заключения конвенции о запрещении химического оружия в общемировом масштабе, указывает ливанская **«Ан-Нида».** В качестве одного из первоочередных шагов для достижения этой благородной цели страны Варшавского Договора еще в январе 1984 года предложили договориться об освобождении Европы от всех видов химического оружия. Вина за то, что это предложение, отвечающее интересам всего человечества, до сих пор не реализовано, лежит на Западе.

Все здравомыслящие люди нашей планеты разделяют мнение советского руководителя К. У. Черненко о том, что в нынешних условиях особое значение приобретает активная позиция всех сторонников скорейшего запрещения химического оружия, констатирует **«Таймс оф Индиа».** Наш общий долг — не жалеть усилий для избавления земли от этого варварского оружия.

«Что касается Советского Союза, он будет и впредь делать все от него зависящее, чтобы содействовать созданию в Европе зоны, свободной от химического оружия, — подчеркивает румынская **«Скынтейя».**—Отвечая на письмо западногерманского профсоюзного деятеля, Генеральный секретарь ЦК КПСС, Председатель Президиума Верховного Совета СССР К. У. Черненко указал на огромную опасность, которую представляет этот вид оружия массового уничтожения для всего человечества».

Болгарская газета **«Работническо дело»,** опубликовавшая подборку зарубежных откликов на ответ К. У. Черненко, пишет: «Долг всех государств перед историей и будущими поколениями — отвести угрозу химической войны от Европы, придать новое дыхание разрядке, превратить наш континент в континент мира, полностью свободный от оружия массового уничтожения». (ТАСС).

Переговоры в Пекине завершены

ПЕКИН, 24. (ТАСС). С 21 по 23 декабря 1984 года первый заместитель Председателя Совета Министров СССР И. В. Архипов и заместитель премьера Госсовета КНР Яо Илинь провели три заседания, во время которых ознакомили друг друга с экономическим положением в своих странах, а также обменялись мнениями по вопросам дальнейшего развития торгово-экономического и научно-технического сотрудничества между двумя странами.

Обе стороны обсудили вопросы о подписании соглашения об экономическом и техническом сотрудничестве и соглашения о создании советско-китайской комиссии по экономическому, торговому и научно-техническому сотрудничеству и достигли договоренности по этим вопросам.

Обе стороны договорились также подписать в первой половине 1985 года долгосрочное соглашение о товарообороте и платежах на 1986—1990 гг. В связи с этим будут проведены переговоры между соответствующими организациями сторон в первом квартале 1985 г.

В ходе переговоров состоялся обмен мнениями по вопросам двусторонних отношений.

Переговоры проходили в доброжелательной и конструктивной атмосфере.

Англо-американская встреча в верхах

ВАШИНГТОН, 24. (ТАСС). В Кэмп-Дэвиде, загородной резиденции президента США, состоялась встреча Р. Рейгана с премьер-министром Великобритании М. Тэтчер. Основное внимание на ней было уделено ходу подготовки к новым советско-американским переговорам с целью достижения взаимоприемлемых договоренностей по всему комплексу вопросов, касающихся ядерных и космических вооружений. Как подчеркнула премьер-министр, она «тепло приветствует» предстоящие переговоры.

На пресс-конференции перед отлетом в Лондон М. Тэтчер сообщила, что поделилась с Р. Рейганом впечатлениями о недавнем визите в Англию делегации Верховного Совета СССР во главе с М. С. Горбачевым. М. Тэтчер охарактеризовала переговоры с М. С. Горбачевым как «конструктивный, реалистический, деловой и дружественный» обмен мнениями.

Нынешнюю англо-американскую встречу в верхах представители администрации преподносят как проявление готовности Вашингтона «консультироваться на равных» со своими союзниками по вопросам контроля над вооружениями. Но, как здесь сообщают, «консультации» свелись к тому, что США оказывали воздействие на Великобританию в пользу безоговорочной поддержки пентагоновских планов разработки и последующего развертывания широкомасштабной системы противоракетной обороны с элементами космического базирования.

М. Тэтчер заявила, что поддерживает проведение Соединенными Штатами научно-технических разработок в рамках так называемой «инициативы в области стратегической обороны». Вместе с тем она высказалась против развертывания системы ПРО в рамках программы «звездных войн».

Именно в этой связи глава правительства Великобритании напомнила о том, что производство и развертывание таких систем явилось бы нарушением советско-американского Договора об ограничении систем противоракетной обороны, а также Договора 1967 года о принципах деятельности государств по исследованию и использованию космического пространства, включая Луну и другие небесные тела. Как известно, Договор 1972 года об ограничении систем ПРО конкретно запрещает создание, испытания и развертывание систем или компонентов ПРО космического базирования. Договор 1967 года, подписанный более чем ста государствами, устанавливает принципы деятельности государств по исследованию и использованию космического пространства, и, в частности, запрещает вывод на орбиту вокруг Земли любых объектов с ядерным оружием или любыми другими видами оружия массового уничтожения, создание на небесных телах военных баз, сооружений и укреплений, испытание любых типов оружия и проведение военных маневров.

Но, как явствует из высказываний высокопоставленного представителя госдепартамента, Соединенные Штаты оставляют за собой право отказаться от Договора об ограничении систем ПРО, когда дело дойдет до практического развертывания системы противоракетной обороны в рамках программы «звездных войн». Что же касается договора 1967 года, то о нем представитель госдепартамента даже не стал упоминать.

В этой же связи здесь обращают внимание на недавние высказывания президента Р. Рейгана с прославлением «инициативы в области стратегической обороны». Все это усиливает и без того немалые сомнения относительно того, намерены ли США занять конструктивную позицию на предстоящих всеобъемлющих переговорах.

Покровители кровавого режима

МЕХИКО, 24. (ТАСС). О преступлениях кровавого гватемальского режима рассказали, выступая здесь на пресс-конференции для иностранных журналистов, представители гватемальской оппозиции.

Большую финансовую и военную поддержку, подчеркнули патриоты, оказывают гватемальскому режиму его покровители — США и Израиль. На днях представитель американского посольства в Гватемале заявил, что США намерены предоставить этой стране дополнительную «помощь» в размере 1 млн. долларов. Эти деньги, столь любезно предоставленные американской администрацией, пойдут на строительство «образцовых деревень», являющихся по сути дела концентрационными лагерями.

ОТЩЕПЕНЕЦ

Получив визу, Валерий Коновалов чуть ли не обиделся: такого человека и отпускают, не просят остаться, не ценят его талант художника и поэта...

Стишки пописывал В. Коновалов беспомощные по форме и бессмысленные по содержанию. Отовсюду, куда направлял их, получал отказы: поэзии в них не было ни на грош.

— Зажимают, не дают хода, — жаловался Коновалов жене. — А еще говорят о свободе слова, о правах человека.

Жена напомнила, что его никто не лишал права трудиться.

— Ты хочешь, чтобы я черновой работой занимался? Я — интеллектуал.

Днями Коновалов обычно спал. Ночами сочинял стихи и пытался писать картины на религиозные темы, копии икон, но так неважно, что если б был на свете бог, он обязательно наказал бы горе-художника за издевательство над образами святых.

С трудом удавалось сбывать «произведения» редким прихожанам речицкой церкви. С этой целью Коновалов прикидывался верующим, иной раз даже покупал свечку, так легче выдавать себя за слугу всевышнего. Но все это делалось, чтобы проще решались меркантильные дела, чтобы не закрывались перед носом двери церкви — своеобразного рынка сбыта для неудавшегося богомаза.

Пройдет время, и Валерий Коновалов скажет в одной из передач радиостанции «Свобода»:

— Я не был святым человеком. Хотелось брать от жизни как можно больше. Без затрат физических сил.

Как говорят, не в бровь, а в глаз. Святости у Коновалова не было и нет. Не случайно нахальство и беспардонная ложь характерны для всех радиопасквилей, которыми Коновалов засоряет эфир. Чего только не плетет радиофальсификатор. Его раздражает, скажем, то, что количество верующих в Речице не растет. Да, редеют ряды верующих. Но тому причины социального плана. Люди предпочитают верить в силу собственного разума, в силу собственных рук, а не божественной благодати. Очень сердится Коновалов, что в церковь не идет молодежь. А что ей там делать? Не лучше ли сходить в кино или театр, на стадион, совершить путешествие по седому Днепру.

Не один радиоблин у Коновалова получился, как говорится, комом. Но это не смущает тех, кто предоставляет ему микрофон для лжи: именно за сие «Свобода» и платит деньги. Это хорошо понял бывший «свободный художник» из Речицы. И теперь его тенденциозная фантазия не знает границ.

В одной из передач сотрудник «Свободы» негодовал на деятельность отдела внутренних дел Речицы. Его можно понять. В свое время Коновалов был чуть ли не постоянным клиентом милиции за свои хулиганские поступки, конфликты в школе, издевательства над бабушкой. Позже стал попадать в милицию за неумеренную склонность к спиртным напиткам. Работники отдела внутренних дел требовали от него, чтобы уважал и соблюдал нормы советского образа жизни. Много возилась с Коноваловым и общественность, пытаясь сделать из него человека. Не получилось. Воспитательные меры не действовали.

Вот что рассказывает ответственный секретарь комиссии по делам несовершеннолетних при Речицком горисполкоме Л. Кравченко:

— В 1975 году Коновалов нанес ножевое ранение однокласснику.

Поднять нож на человека — на такое способны люди с вывихнутой психикой. Но об этом эпизоде своей жизни не любит вспоминать в передачах новоявленный «правдоискатель», ибо знает, что у людей к бандитам отношение одинаковое во всем мире. Скажи правду — и его никто не будет слушать. Лучше представиться этаким «идейным» борцом за права человека, чем рассказывать о том, как отказывался трудом и достойным поведением искупить свою вину в ПТУ-51, куда был направлен для исправления. И где, естественно, к нему применялись педагогические санкции.

А теперь послушаем, что говорит о Коновалове самодеятельный художник Александр Анатольевич Исачев: «В конце 1978 года Валерий стал приходить ко мне со своими «картинками» и просил научить его основам живописи. Около года продолжалась наша совместная работа, но вскоре была приостановлена, ибо я понял, что ученика в искусстве интересовало не столько само дело, сколько выставочный ажиотаж. Да и как ученик он был не только не способный, но и не старательный. По характеру Коновалов вспыльчив, труслив, корыстен, эгоистичен, психически неуравновешен. На его нападки о якобы ограниченных возможностях развития творческой личности у нас в стране могу ответить: я лично считаю, что подлинный талант имеет возможность не только развиваться, но к нему особое, бережное отношение общества. Это, конечно, касается подлинного дара, подлинной личности, а не такого ничтожества, как Коновалов. Я возмущен, что Коновалов, мелкий человек, выступает в передачах радио «Свобода» с клеветой на нашу действительность и использует мое имя в своих антисоветских действиях».

Коноваловым занимался и прокурор М. Загорский. Он требовал от него одного — не тунеядствовать, а работать. Лишь под воздействием закона устроился «свободный художник» столяром на мебельный комбинат. Как показало время — для отвода глаз. Вскоре его уволили за систематическое нарушение производственной дисциплины.

Затем Коновалов оказался в котельной пивзавода. Но и здесь не задержался: очень жаден был к свежему пиву. Напьется и спит на рабочем месте. Ему сказали: «Хватит». Тогда Коновалов взял направление на узел связи.

— Художник я. Оформитель.

— Такие нужны нам.

Не знали связисты, что за «художник» Коновалов. Когда узнали, сказали:

—Будь здоров. Не переводи краску.

Пытался учиться. Поступил в вечернюю школу рабочей молодежи. Однако девятый класс не осилил. Не хотелось «ломать» голову, напрягаться. Так неучем и оставил Родину. Но в очередной передаче, посвященной системе вечернего образования, не преминул очернить ее.

Вот таково подлинное лицо отщепенца Валерия Коновалова, за душой которого нет ничего святого. Думается, не случайно именно его «подобрала» радиостанция «Свобода».

Как говорится, по Сеньке и шапка.

Н. ДУБОВЕЦ.

ТАСС сообщает

Визит в КНР

ПЕКИН. Вчера член Постоянного комитета Политбюро ЦК КПК, первый секретарь центральной комиссии КПК по проверке дисциплины Чэнь Юнь принял находящегося здесь по приглашению правительства КНР первого заместителя Председателя Совета Министров СССР И. В. Архипова.

В ходе беседы было отмечено плодотворное сотрудничество между двумя странами в различных областях в первые годы после образования КНР и подчеркнута важность дальнейшего развития взаимовыгодных торгово-экономических и научно-технических связей между СССР и КНР, а также нормальных добрососедских отношений в целом.

В беседе приняли участие заместитель председателя центральной комиссии советников КПК Бо Ибо и посол СССР в КНР И. С. Щербаков.

✦ МОНГОЛИЯ: По ледовой трассе

УЛАН-БАТОР. С приходом зимы открылась ледовая трасса, проложенная по одному из крупнейших озер МНР — Хубсугулу. По 150-километровому маршруту двинулись в сторону советской границы колонны грузовиков и санные поезда.

С каждым годом в этом районе возрастает объем монголо-советской приграничной торговли. Из МНР в СССР по зимнику доставляется различная сельскохозяйственная продукция, а из Советского Союза идут запасные части к тракторам и комбайнам.

ГАСТРОЛИ

КАТМАНДУ. Исключительно тепло принимает столица Непала находящуюся здесь на гастролях балетную группу Большого театра СССР во главе с его главным балетмейстером, народным артистом СССР Ю. Григоровичем.

На одном из концертов присутствовали король и королева Непала, премьер-министр, члены правительства, депутаты национального панчаята (парламента). С большим интересом посмотрели они фрагменты из «Жизели», «Лебединого озера», «Спартака» и других балетов.

Чистая прибыль—137 млн. рупий

ДЕЛИ. На состоявшейся здесь торжественной церемонии президент Индии Заил Сингх принял от управляющего крупнейшим в Индии государственным объединением по выпуску тяжелого электрооборудования «Бхарат хэви электриклз лимитед» К. Л. Пури чек на сумму 137 млн. рупий. Такова чистая прибыль, которую принесли государству в 1983/84 финансовом году (завершился в марте) входящие в объединение промышленные предприятия.

Государственная корпорация бхэл давно зарекомендовала себя как одно из наиболее рентабельных объединений госсектора Индии. Вот уже 13 лет она приносит устойчивую прибыль, опровергая прогнозы западных «экспертов», утверждающих, будто государственные предприятия невыгодны для развивающихся стран. Нынешний финансовый год не язился исключением. Доход от реализации продукции объединения на 6 проц. превысил соответствующий показатель предыдущего года.

✦ ЗАИР: Бои продолжаются

ПАРИЖ. Как сообщает агентство Франс Пресс, ожесточенные боевые действия между повстанцами и правительственными войсками продолжаются в районе города Моба в заирской провинции Шаба. Представитель оппозиции в Париже, отмечает АФП, потребовал, чтобы западные державы, направляющие военную технику и инструкторов в помощь властям, не вмешивались во внутренние дела Заира, как это было ранее.

Бои в провинции Шаба начались 12 ноября этого года. С тех пор, указывает Франс Пресс, правительство уже не раз заявляло о якобы «полном разгроме повстанческих отрядов».

ЯЗЫКОМ СТАТИСТИКИ

ЛОНДОН. Согласно опубликованным здесь министерством внутренних дел официальным данным, за первые девять месяцев текущего года число преступлений, совершенных только в Англии и Уэльсе, увеличилось в среднем на 2,5 процента.

Особую тревогу властей вызывает тот факт, что быстрыми темпами растет количество совершаемых в Великобритании тяжелых преступлений — убийств, вооруженных ограблений и т. д. За указываемый период их число возросло на 4,3 процента.

Вылазка террористов

РИМ. Гнев и возмущение демократической Италии вызвала новая кровавая вылазка террористов, взорвавших прошлой ночью мощную бомбу в пассажирском поезде «Неаполь—Милан».

ПОДРОБНОСТИ

«Адская машина» сработала, когда экспресс находился в 19-километровом туннеле между городами Флоренция и Болонья. Всю ночь продолжались спасательные работы. По поступившим данным, в результате взрыва 25 человек погибли, десятки получили ранения. Ответственность за акцию взяли сразу несколько крайне правых террористических группировок.

Трагедия разыгралась неподалеку от местечка Сан-Бенедетто-Валь-ди-Самбро, примерно там же, где чуть более десяти лет назад, в августе 1974 года, неофашисты взорвали бомбу в железнодорожном экспрессе «Италикус». Тогда 12 человек погибли и более сотни получили ранения.

✦ БАНГЛАДЕШ: Всеобщая забастовка

ДАККА. Всеобщая 48-часовая забастовка прошла в Бангладеш по инициативе крупнейших оппозиционных партий и комитета солидарности рабочих и служащих. Она была организована под лозунгами незамедлительной и полной отмены военного положения, сформирования нейтрального правительства для проведения парламентских выборов, выполнения данных властями обязательств расширить права профсоюзов.

По сообщениям местной печати, в ряде районов страны произошли столкновения между участниками запрещенной специальным правительственным указом забастовки и силами по поддержанию порядка. В г. Раджшахи на северо-западе страны для разгона бастующих полиция применила огнестрельное оружие. В результате два человека убиты, несколько других получили ранения.

✦ УРУГВАЙ: Требование амнистии

МОНТЕВИДЕО. Более 40 тыс. жителей уругвайской столицы по призыву межпрофсоюзного пленума трудящихся — национального конвента трудящихся приняли участие в манифестации в поддержку требования об амнистии для всех политических заключенных. Ее проведение было поддержано широким фронтом — антиимпериалистической коалицией демократических сил и национальной партией («Бланко»).

Под давлением трудящихся военные власти были вынуждены освободить группу политзаключенных, тем не менее в тюрьмах страны все еще томятся сотни граждан, осужденных по политическим мотивам.

БОЕВЫЕ ОПЕРАЦИИ

ЛУАНДА. По сообщениям из Виндхука, в 1984 году более чем вдвое увеличилось число успешных боевых операций партизан Народной организации Юго-Западной Африки (СВАПО) против расистских войск ЮАР, оккупирующих территорию Намибии. Этот факт признал командующий территориальными войсками ЮАР в Намибии генерал-майор Д. Мейринг. Согласно данным, приведенным им, в этом году партизаны осуществили 94 нападения на подразделения южноафриканских войск.

АРЕСТЫ

РИМ. Итальянская полиция раскрыла убежище террористов из подрывной неофашистской группировки «Терца позиционе» в городе Генуе. Арестованы восемь человек, конфисковано оружие, фальшивые документы, крупные денежные суммы.

Преступники причастны к серии подрывных акций, нападениям на помещения демократических партий и организаций, похищениям и убийствам людей.

КОНФЕРЕНЦИИ

САНА. Здесь завершила работу 15-я конференция министров иностранных дел государств—членов организации Исламская конференция (ОИК). В ней приняли участие представители 45 мусульманских стран.

Трагедия на американской шахте

НЬЮ-ЙОРК. 27 человек погибли в результате пожара, вспыхнувшего в шахте угледобывающей компании «Эмери» в штате Юта близ города Хантингтон. После того как спасателям удалось обнаружить тела 25 горняков, оказавшихся заживо погребенными под толщей угольного пласта, власти распорядились прекратить поиски.

Как рассказал единственный спасшийся шахтер, пожар возник от перегрева электромоторов транспортера, когда рабочие пытались по указанию руководства компании добыть рекордное количество угля. Многие из них находились в это время в забое уже более 30 часов.

ФИЗКУЛЬТУРА И СПОРТ

ФИЗКУЛЬТУРА ДЛЯ ВСЕХ

Что нам дождь, что нам снег...

Прожекторы высвечивают небольшой участок гаревой дорожки минского стадиона «Динамо». На этом «пятачке» занимаются члены группы здоровья. Идет дождь вперемешку со снегом, но это не мешает занимающимся активно, с юношеским задором проделывать различные упражнения, бегать.

— Тренируемся в любую погоду, — говорит мне руководитель занятия Константин Петрович Гавриленко. — И в жару, и в холод, и в дождь, как сейчас, и в метель. Сначала, конечно, было страшновато, но потом увидели в этом свою прелесть.

Несколько слов о Константине Петровиче. Ему 48 лет. Работает инструктором в Белсовете «Динамо». 8 лет серьезно занимается бегом, участник многих городских соревнований. В свободное от работы время проводит занятия в группах здоровья.

...Закончилось занятие. Подхожу к группе, прошу членов ее представиться, рассказать, что побудило заняться физкультурой и что дали регулярные тренировки:

— Керного Леонид Александрович, заведующий отделом научно-исследовательского института. Перенес заболевание сердечно-сосудистой системы. Врачи порекомендовали всерьез заняться физкультурой. Из объявления узнал, где можно записаться в группу здоровья. Вот так попал на «Динамо». Довольно скоро почувствовал результаты от занятий.

Похожие истории рассказали и другие.

Беседу продолжает Гавриленко:

— К сожалению, двух занятий в неделю маловато, поэтому приходится членам группы заниматься большую часть времени самостоятельно. Хорошо помогает людям газета «Советский спорт», в которой печатаются материалы с рекомендациями, комплексами упражнений для занимающихся физкультурой.

За занятиями групп здоровья на стадионе «Динамо» следят врачи. Функционирует медпункт, где можно получить справку о состоянии своего здоровья.

...Непогода усилилась, а на гаревой дорожке стадиона «Динамо» с увлечением занималась уже другая группа здоровья.

Д. ВОЙТИК,
студент ф-та журналистики БГУ им. В. И. Ленина.

Радуют успехи

Одним из любимых видов спорта у юных могилевчан стала академическая гребля. Только в детской юношеской спортивной школе ДСО «Спартак» занимаются свыше 160 человек. Уже подготовлено десять мастеров спорта. Воспитанники школы входят в состав сборных команд страны и показывают неплохие результаты. Например, юные спортсменки Тамара Борздова, Ирина Шалейко и Людмила Маршалова стали серебряными призерами чемпионата мира, а Ирина Круглова завоевала Кубок СССР.

Чтобы спортсмены смогли успешнее овладевать мастерством гребли, в Могилеве, на берегу Днепра, построена вторая гребная база. В ней имеется эллинг, зал общей физкультуры, тренажер для тренировок. Построена база по инициативе ДСО «Спартак» хозяйственным способом при помощи областного управления местной промышленности и при активном участии самих спортсменов.

Н. НОЖНИКОВ.

ПРИЗВАНИЕ

ИДТИ ДАЛЬШЕ

В штангистском строю он был самым высоким. Даже сегодня, когда вовсю бушует акселерация, Анатолий Лобачев заметен в любой компании. Глядишь на него и думаешь: какой бы вымахал великанище, если бы его детство и юность не пришлись на голодные, холодные, неустроенные военные и послевоенные годы.

Все тогда хватили лиха. Но ему было холоднее и голоднее, чем многим сверстникам: вставал-то на ноги без отца, сызмальства нес тяжелую ношу деревенского мужчины. Но не зачах, не согнулся, не надорвался. Вырос сильным, самостоятельным, упорным. К штанге потянулся будучи студентом Белорусской сельскохозяйственной академии. Хотя в то время жил по сверхспартанскому принципу: хлеб, соль и вода — молодецкая еда, железная игра оказалась ему по душе и по плечу. Девять раз был чемпионом республики, много раз обновлял рекорды Белоруссии. Однажды даже покушался на мировое достижение в толчке. Взял снаряд на грудь, послал его вверх, да не совсем точно...

Все, кто знал Анатолия, уважали его за личную порядочность, простоту и прямоту взглядов. Возможно, кто и недолюбливал «Лобача», не исключено, кто-то побаивался его, но уважали все. Он был справедлив и всегда честен.

Вспоминаю командное первенство страны в Ашхабаде восемнадцатилетней давности. Сборная республики подготовилась к соревнованиям на редкость хорошо. Ей «светило» призовое место. На это ориентировались атлеты.

Первым стартовал В. Зюкин. Показав свой лучший результат, Валерий вселил надежды на успех. Однако они тут же были развеяны. По собственной вине «забаранил» штангист, имевший реальные шансы занять высокое место.

Вечером в гостинице состоялся серьезный мужской разговор. Больше всех виновнику всыпал Анатолий. Тот, человек эмоциональный и самолюбивый, бросал на него взгляды, способные, казалось, убить зубра. Но они шли мимо цели: Лобачев и бровью не повел. Это, очевидно, умерило пыл «обиженного». Вскоре он успокоился, притих.

— Ты особенно не усердствуй, — пробурчал неудачник. — Сам еще будешь выступать. Посмотрим, что из этого выйдет.

— Не пугай, выступлю как надо. А правду скажу в глаза сразу, не буду ждать удобного момента. Понял?

Когда наступил черед Анатолия выйти на помост, болеть за него пришла вся команда, в том числе и «обиженный». Атлет вел борьбу спокойно, собранно, продуманно, принеся коллективу необходимые очки. Его качнули в раздевалке, а «обиженный» обнял.

Вне строя Лобачев не выделялся. Наоборот, предпочитал находиться в тени, на втором плане. По этому поводу он как-то пошутил:

— Сначала прятался по углам, потому что был молодым, боялся обидеть «стариков», теперь потому, что сам «старик» — боюсь обидеть молодых.

Слова эти были сказаны после чемпионата республики 1969 года, который надолго останется в памяти тех, кто на нем присутствовал. Каждый почти физически, почти «весомо, грубо, зримо» ощутил: скоро будет и на нашей улице праздник!

В Бобруйске (здесь проходили состязания) родился второй белорусский мастер спорта международного класса — Л. Левоцкий. Анатолий и ряд других показали высокие результаты. Однако не их имена вызывали небывалый оптимизм. В. Шарий, А. Голубович, Р. Беленков — они, верилось, пробьются на международный помост и во весь голос объявят: богатыри мира, потеснитесь на пьедестале почета! Впоследствии так оно и произошло. Первый завоевал звание чемпиона Олимпийских игр, дважды побеждал на чемпионатах мира, второй установил рекорд планеты, третий первенствовал на чемпионате Европы.

Ну, а Лобачев? Реалист и аналитик, он понимал: его время, увы, прошло, превзойти себя он уже не в силах. Будущее за молодым поколением тяжелоатлетов, следовательно, ему, тридцатилетнему, пора уступать дорогу. В интересах области и республики Анатолий еще выступал года два, но его голова уже была полна тренерскими думами. К будущей работе он готовился серьезно и основательно: поступил учиться на заочное отделение института физкультуры.

О чем мечтал бывший чемпион республики? Одним предложением тут не ответишь. Надо, пусть и вкратце, познакомиться с концепцией нашего героя, сцепленной со всем его душевным складом. Сделаем это.

Мы привыкли к фразе, которую можно было бы считать крылатой, не будь она, как считает Лобачев, по меньшей мере, весьма и весьма спорной. Имеется в виду красивый призыв, обращенный к тренеру: повтори себя в учениках!

Только повтори? Но это же противоречит непреложному закону спорта — ученики должны идти дальше учителей. Иначе прекратится движение вперед.

Нет, призвание спортивного наставника в том, чтобы питомцы обязательно превзошли его Обязательно! Решит он эту задачу—значит он тренер. Не справится — ремесленник, околоспортивный ремесленник.

Категорично, сурово, жестко? Может быть. Но Анатолий Леонидович, как говорится, на том стоял и стоит. Крепко стоит. Не сдвинешь, не поколеблешь, но, из песни слов не выкинешь, всякое случалось в его жизни. Пытались и сдвинуть, и столкнуть — в фигуральном смысле, конечно. Сложный это вопрос — почему?

Пока Анатолий был действующим спортсменом и приносил области очки, а могилевским тренерам определенный авторитет, никаких проблем не возникало. Они появились позже, когда молодой специалист взялся за дело. Помните его кредо? Превзойти себя, превзойти через учеников. Если я был чемпионом республики, то мои питомцы должны покорить более высокие вершины — «освоить» международный помост, подняться на пьедестал почета союзных, европейских и мировых соревнований. Подобная цель диктовала необходимость ломать привычную практику работы. И Лобачев ее ломал.

Анатолий Леонидович не ждал того счастливого дня, о котором страстно мечтает любой тренер: к нему в зал приходит одаренный юноша. Он искал таланты, подключал к этому десятки людей — учителей физкультуры из сельских школ, энтузиастов штанги из «глубинки», активистов физкультуры из колхозов. Сам изъездил Могилевщину вдоль и поперек.

Он вводил новую, непривычную методику тренировок, основанную на использовании науки (институт физкультуры Лобачев окончил с отличием). Он открыл двери специализированного зала для детей, видя в них будущее.

Не всем коллегам, да и спортивным руководителям нравилась эта неуемная деятельность — она мешала жить спокойно, жить так, как они привыкли и приучали к этому других. Мы, мол, люди маленькие, в передовики не лезем, с нас взятки гладки. И вообще, какие могут быть в Могилеве чемпионы? Пусть их растят другие, растят в столицах, где для этого созданы необходимые условия, а мы скромная провинция.

Меньше всего мне хотелось бы переходить на личности. Сегодня это ни к чему. Сказать следует о другом. О том, что лет 12 назад столкнулись две полярные точки зрения. Одна была устремлена вперед, в завтра, по ходу утверждения она преодолевала частные недостатки и совершенствовалась, другая жила днем вчерашним и потому теряла какие-то частные достоинства, изживая себя. Столкнулись две жизненные позиции. Одна — активная, нацеленная на поиски, на преодоление трудностей; другая — инертная, ждущая милости... лишь неизвестно от кого или от чего. Столкнулись две тренерские концепции. Одна — смелая и возвышенная: превзойти себя; другая — приземленная и «скромненькая»: повторить себя.

Несладко порой приходилось Лобачеву. Получал выговоры, его прорабатывали, «воспитывали». Иногда, чего греха таить, для этого имелись основания: Анатолий допускал ошибки. Набираясь опыта, он приходил к пониманию простой и мудрой истины: доказывая свою правоту делом, будь выше эмоций, обид и амбиций, новое все равно пробьет дорогу, все равно получит общественное признание.

Сегодня Лобачев, что называется, на коне. Могилев превратился в важный центр развития тяжелой атлетики не только в республике, но и в стране. Анатолий Леонидович, руководя этим центром, снискал большой авторитет: он является одним из наставников сборной команды страны, недавно ему присвоено звание заслуженного тренера СССР.

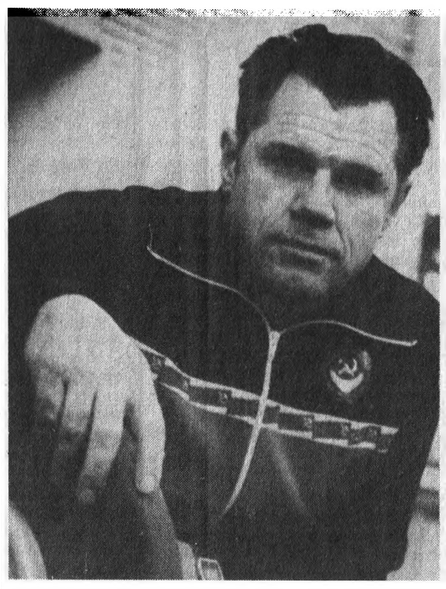

Выходит, что «года минули, страсти улеглись»? Как бы не так. Уж очень норовистый «конь» у беспокойного могилевчанина. Того и гляди сбросит. Чуть зазеваешься, проморгаешь и получай сюрприз. В «провинциальном» городе Лобачев воспитал группу штангистов. Они показывали результаты, о которых он как штангист и не смел мечтать. Атлеты превзошли его на помосте, вплотную приблизившись к рекордным достижениям мирового уровня. И вот здесь-то случился сбой. Чемпионы не состоялись.

Честный человек, Анатолий Леонидович винит в этом прежде всего себя. Проглядел, как вчерашние пацаны, скромные и непритязательные, заболели болезнью, названия которой нет ни в каких медицинских словарях и энциклопедиях. Это был жестокий удар. Его можно было отвести, смягчить, закрыв глаза на правду. Но когда речь идет о принципах, Лобачев — кремень. С учениками, в которых он вложил душу, часть своей жизни, он расстался.

Расстался, чтобы с чистым сердцем и спокойной совестью продолжать восхождение, чтобы теперь превзойти не только себя, но и лучших своих учеников. У него надежные помощники и соратники — Леонид Гусаков и Валентин Короткий. Есть молодые атлеты, способные осуществить тренерскую мечту. Пройдя огонь, воду и медные трубы, Лобачев продолжает поиск. Недавно он побывал в Чечерском районе. Ездил посмотреть одного мальчишку. «Смотринами» доволен: парень что надо, можно воспитать классным штангистом...

Э. ЯСНЫЙ.

На снимке: заслуженный тренер СССР **А. Л. Лобачев.**

Фото **В. Фомиченко.**

В конце номера

Поощрил министр

Грамотами министра внутренних дел Латвийской ССР отмечено мужество, проявленное военными моряками-балтийцами старшим лейтенантом С. Потаповым, лейтенантами А. Колобовым и С. Мигачевым при задержании опасных преступников.

Вечерние сумерки плотно окутали город. В этот безлюдный час возвращавшиеся со службы офицеры С. Потапов, А. Колобов и С. Мигачев услышали чей-то стон. Не раздумывая, они бросились в темный проулок. И сразу же увидели, что трое здоровенных верзил избивают лежащего на тротуаре человека.

Заметив военных моряков, двое из нападавших пустились наутек, а третий неожиданно выхватил из кармана пистолет и злобно прохрипел: «Не подходи, застрелю!» Старшему лейтенанту Потапову ловким приемом удалось обезоружить преступника. Колобов и Мигачев догнали и скрутили остальных. Вскоре задержанные были переданы работникам милиции.

«Старый граммофон»— это клуб

Граммофон и несколько десятков пластинок, выпущенных еще в начале века, обнаружила в фондах краеведческого музея прионежского города Пудож его директор, недавняя выпускница культпросветучилища Галина Сергеева. Она решила пригласить друзей послушать случайно сохранившиеся редкие записи.

Зачарованные голосами известных певцов прошлого, любители музыки создали клуб «Старый граммофон». Множество поклонников забытых мелодий обнаружилось в городе, жители которого стали пополнять коллекцию старых пластинок. Программу вечеров совет клуба готовит основательно: наряду с музыкой на заседаниях можно услышать и рассказ о жизни, творчестве выдающихся композиторов и исполнителей. Удачно прошли встречи, посвященные творчеству Федора Шаляпина, Анастасии Вяльцевой, Леонида Утесова. В честь 40-летия Победы решено провести цикл вечеров, посвященный Великой Отечественной, познакомить слушателей с творчеством Клавдии Шульженко, Лидии Руслановой, других прекрасных исполнителей песен военных лет. Забытый прежде граммофон приносит сегодня радость и старожилам, и молодежи.

Потерялся орех— родилась роща

Орех, выпавший, по преданию, несколько веков назад из прохудившегося мешка индийского купца, дал начало роще на Каспийском берегу.

Экзотическому плоду вида пекан пришелся впору климат азербайджанских субтропиков, схожий с природными условиями на его родине — в Северной Америке.

Ныне в селе Герматюк Ленкоранского района, где на постоялом дворе ночевал когда-то торговец, орешники обильно плодоносят. С каждого дерева собирают около тонны сладких семян, в которых содержится семьдесят процентов масла. Их подают к столу в свежем и подсушенном виде, получают из плодов столовое масло.

Заморское растение стало солидной статьей дохода здешних хозяйств. Местные жители с помощью ученых-ботаников и лесоводов вырастили обширные ореховые рощи. В них есть деревья высотой с девятиэтажный дом.

(ТАСС).

ДЗЮДО

На татами—женщины

Согласно решению Спорткомитета Белорусской ССР в республике начал культивироваться новый вид спортивных единоборств — борьба дзюдо среди женщин.

На днях в Олимпийском спортивном комплексе «Стайки» под Минском прошли первые республиканские личные соревнования. В них приняли участие более 100 дзюдоисток — представительниц всех спортивных обществ Белоруссии. Они выступали в 7 весовых категориях, начиная с 48 кг.

В манеже собралось много зрителей из близлежащих деревень и из Минска. Все они не зря потратили свои выходные дни — схватки на татами проходили в очень интересной спортивной борьбе. Можно было увидеть все, чем красива борьба дзюдо: гибкую тактику, размашистые броски, удержания.

Самой короткой оказалась первая схватка. Она длилась всего 37 секунд. Четкий бросок через бедро, удержание и возглас арбитра: «Иппон!» («Чистая победа!»). Со счетом 10:0 ее одержала минчанка Галина Михаль.

Хорошее впечатление на зрителей произвели выступления минчанок Людмилы Тарногурской, Валентины Маркович, Натальи Гисовой, Ирины Сходкиной, Веры Клименок и Лилии Дубицкой. Они стали победителями в своих весовых категориях.

То, что именно эти дзюдоистки чувствовали себя в схватках более уверенно, чем соперницы, не случайно. Все они раньше занимались тем или иным видом спорта: легкой атлетикой, гимнастикой, акробатикой. Поэтому и в дзюдо начинали, как говорится, не «с нуля». Лилия Дубицкая, например, несколько лет занималась легкой атлетикой, была метательницей диска.

Многие из победительниц принимали участие в первом всесоюзном турнире по борьбе дзюдо среди женщин, который проводился осенью этого года в городе Тарту Эстонской ССР.

Борьба дзюдо среди женщин получила распространение более чем в 70 странах мира. Проводятся крупные международные соревнования, состоялось три чемпионата мира. Учитывая все возрастающую популярность борьбы дзюдо среди женщин, Международный олимпийский комитет рассматривает вопрос о включении ее в программу Олимпийских игр. Поэтому время разговоров о том, целесообразно ли вводить у нас этот вид единоборств, прошло. Тем более, что кое-какой наш и международный опыт показывает: никаких вредных последствий для женщин, занимающихся борьбой дзюдо, не имеется.

В эти дни в олимпийском спортивном комплексе «Стайки» проходит многодневный методический семинар тренеров и судей, на котором вопросам борьбы дзюдо среди женщин уделяется самое пристальное внимание.

В. ПОЛОМАННЫЙ,
ответственный секретарь Федерации борьбы дзюдо Белорусской ССР.

На снимке: поздравления принимает победительница в весовой категории до 66 кг Валентина **Маркович.**

Фото **О. Дуплия.**

Турнирная орбита

ВОДНОЕ ПОЛО. Результаты матчей чемпионата страны по водному поло, состоявшихся 23 декабря в Ленинграде: «Динамо» (Алма-Ата)—«Динамо» (Киев) — 8:7 (1:3, 2:0, 3:2, 2:2), «Динамо» (Тбилиси) — «Динамо» (Львов) — 4:6 (2:2, 0:1, 1:1, 1:2), «Балтика» (Ленинград) — «Мехнат» (Ташкент) — 16:6 (4:1, 5:0, 5:2, 2:3).

В Москве в двух матчах победили хозяева: АЗЛК — ККФ (Баку) — 9:8, ЦСК ВМФ — «Локомотив» (Харьков) — 13:9.

Наибольший интерес вызвала встреча студентов МГУ и столичных динамовцев, завершившаяся вничью —6:6.

□

ХОККЕЙ. Матч сборных команд СССР и Европы, посвященный заслуженным мастерам спорта Валерию Васильеву, Александру Мальцеву и Владиславу Третьяку, закончился победой советской команды — 7:3 (1:0, 2:3, 4:0).

Лучшими игроками Международного хоккейного турнира «Известий» названы: вратарь — Владимир Мышкин (СССР), защитник Бу Эрикссон (Швеция) и нападающий Винцент Лукач (ЧССР).

Владимир Крутов (СССР) отмечен призом имени Валерия Харламова как лучший бомбардир турнира. А Мышкину, в трех матчах не пропустившему ни одного гола, вручен впервые учрежденный приз имени Владислава Третьяка.

Президент Международной федерации хоккея Г. Сабецки (ФРГ) вручил капитану сборной СССР Вячеславу Фетисову «Золотую клюшку» — приз лучшему хоккеисту Европы минувшего сезона.

(ТАСС).

ШАШКИ

РАССТАВЬТЕ ШАШКИ

ПРИВОДИМАЯ партия сыграна в 44-м чемпионате СССР по русским шашкам слесарем объединения «Горизонт» гроссмейстером Аркадием Плаксиным с эстонским мастером **А. Туллем** (белые).

1. ef4 dc5 2. de3 fg5 3. gh4 cd6 4. h:f6 g:g3 5. f:h4 hg7 6. cb4 gf6 7. ba5 de5 8. a:c7 h:d6 9. hg3 ed4 10. ef2 fe5 11. cd2 ab6 12. bc3 d:b2 13. a:c1 ba5 14. ab2 ed4! Этот ход завершает стратегический замысел гроссмейстера. Спасения у белых нет. На сильнейшее продолжение 15. gh4 следует 15... ef6 16. cd2 de5 17. ef4 fg7! 18. f:b4 hg5! 19. c:e5 f:d4 20. h:h8 a:a1 21. h:c3 a:g1. Черные выиграли.

ЧЕМПИОНАТ СССР

V чемпионат СССР по разделу «Задачи-64» закончился полным триумфом белорусских композиторов: из 13 претендентов на медали 8—представители нашей республики. Золотую медаль чемпиона завоевал минчанин **П. Шулев**, серебряную — **Б. Волков**, бронзовую — **А. Шурпин** (Климовичи). Показателен очковый баланс. Победитель набрал 59,5 очка и опередил серебряного призера на 10,5 очка. Бронзовый же призер отстал лишь на одно очко.

Минчанин Петр Шурпин представил уникальную пятифинальную задачу. Такого еще не удавалось никому! Произведение минчанина удостоено высшей оценки — 10 очков.

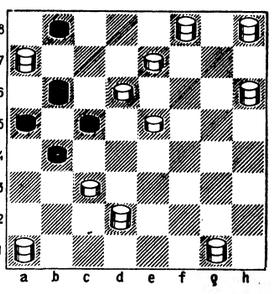

Запереть простую.

СВЕРЬТЕ ОТВЕТЫ

Для тех, кто начинает. В. Константинов. 1. dc7 2. fe7 3. e:c7 4. cb8 5. hg3 6. b:c5 и т. д.

Г. Горбач. 1. 14—9 2. 42—37 3. 37:19 4. 19—14×.

Видавшим виды. Д. Камчицкий. 1. cd4 ab6 2. de5 f:d4 3. dc3 h:f6 4. c:g7 ef6 5. g:e5 hg5 6. f:h6 d:h2 7. b:d6 c:e5 8. a:c7 b:d6 9. fg3 h:d2 10. bc3 d:b4 11. a:e7 f:d6 12. hg7 — известное выигрышное окончание.

Г. Кравцов. 1. 27—22 2. 46—41 3. 29—23 4. 25—20 5. 20:7 (2:11) 6. 23:5 7. 5:8 8. 6:8×

ШАХМАТЫ

МАССОВЫЙ КЛАССИФИКАЦИОННЫЙ КОНКУРС РЕШЕНИЙ

5-е задание

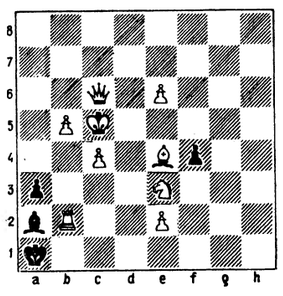

Мат в три хода.

СВЕРЬТЕ РЕШЕНИЕ

Задача чемпиона мира Э. Ласкера, опубликованная 23 октября, решается вступительным ходом 1. Kh4! после которого возникают два варианта: 1... C:g2 2. Kf3× и 1... Ce4 2. Фg3×.

Правильное решение прислали **В. Дерновой, С. Костюкевич, П. Костян, М. Мишарин, Н. Романченко, И. Каплан, И. Тульженков, В. Любченко** (Нежин, Черниговская обл.), **А. Сычев, Ю. Липский, Я. Остромухов** и другие.

Театры

25—27 ДЕКАБРЯ

Начало в 19.00

Театр оперы и балета
«СНЕГУРОЧКА». Завтра — **«БАХЧИСАРАЙСКИЙ ФОНТАН».**

Театр им. Я. Купалы
«ЖЕНИТЬСЯ — НЕ ЖУРИТЬСЯ». Завтра — **«РЯДОВЫЕ».**

Театр им. М. Горького
«БАБЬЕ ЦАРСТВО». Завтра — **«ПРИВИДЕНИЯ».**

Театр музыкальной комедии
Завтра — **«ВЕСЕЛАЯ ВДОВА».**

Театр юного зрителя
«РЕПОРТАЖ С ПЕТЛЕЙ НА ШЕЕ» (19.00), **«ИСТОРИЯ ЛЮБВИ ПОЛОСАТОГО КОТА И СИНЬОРИТЫ ЛАСТОЧКИ»** (21.00).

Театр кукол
Завтра — **«ЧАСЫ С КУКУШКОЙ»** (10.30, 12.30).

Филармония
Концертный зал
(Ленинский пр., 50)

26 декабря — **абонемент № 20 «Для рабочих и служащих производственных объединений г. Минска». Органная музыка.** Лауреат международного конкурса **Е. Лисицина.** В программе: И.-С. Бах. Мендельсон — Бартольди, Линдберг, Ройбке.

27 декабря — **абонемент № 4. Ансамбль старинной музыки «Концертино».** Художественный руководитель — **В. Островский.**

Зал камерной музыки
(Ленинский пр., 44а)

26 декабря — **инструментальная музыка барокко** (скрипка, гитара, орган). Лауреат межреспубликанского конкурса **В. Бадьяров** (скрипка), **В. Живалевский** (гитара), **К. Шаров** (орган). В программе: Рамо, Тартини, Верачини, Телеман, И.-С. Бах, Гендель.

Кино

25 ДЕКАБРЯ

В кинотеатрах Минска — новые фильмы:

«ВА-БАНК» — «МОСКВА».

«ДЕТИ БЕЗ МАТЕРИ» — «САЛЮТ».

«ДВОЙНОЙ ОБГОН» — «ПОБЕДА», «КИЕВ», «СОВРЕМЕННИК», «МИР».

«КАЖДЫЙ ДЕСЯТЫЙ» — «ПОБЕДА», «КОМСОМОЛЕЦ».

«ВОЖДЬ БЕЛОЕ ПЕРО» — «МИР», «ЭЛЕКТРОН».

«ВРЕМЯ ОТДЫХА С СУББОТЫ ДО ПОНЕДЕЛЬНИКА» — «КОМСОМОЛЕЦ».

«ВОСЕМЬ ДНЕЙ НАДЕЖДЫ» — «КОМСОМОЛЕЦ», «РАКЕТА».

«ПЕРЕВАЛ НОМУГИ» — «ЦЕНТРАЛЬНЫЙ».

«ЖЕНЩИНА И ЧЕТВЕРО ЕЕ МУЖЧИН» — «РАКЕТА».

«ВЫИГРЫШ ОДИНОКОГО КОММЕРСАНТА» — «СМЕНА».

«БЕРЕГ» — «УДАРНИК».

Справки о начале сеансов — по телефонам-автоответчикам кинотеатров.

ТВ Сегодня

25 ДЕКАБРЯ

Первая общесоюзная программа. 14.30 и **16.55.** Новости. **14.50.** «Это — Украина». Док. фильм. **15.20.** Премьера фильма-концерта «Песни моей земли». **15.55.** Вс. Вишневский— писатель-коммунист. **17.00.** «Ворота знаний распахнуты для всех». **17.45.** «На земле, в небесах и на море». **18.15.** «Современный мир и рабочее движение». **18.45.** «Сегодня в мире». **19.00.** «Наш сад». **19.30.** Навстречу выборам. **19.55.** Премьера худ. фильма «Чужая жена и муж под кроватью». **21.00.** «Время». **21.35.** «Нам дороги эти позабыть нельзя». **21.55.** Фильм-концерт с участием народной артистки СССР М. Плисецкой. **22.30.** «Сегодня в мире».

Программа БТ. 8.00. «Утро республики». **8.10.** «В мире искусств». Док. фильмы. **9.00.** ТВ—школе. Природоведение. 3-й класс. **9.20.** Дневник Всесоюзного смотра самодеятельного художественного творчества. **9.50.** Киноочерк. **10.10.** «Калуга. Века и часы». Научно-популярный фильм. **10.35** и **11.40.** Основы Советского государства и права. 8-й класс. **11.05.** «Шахматная школа». **12.10.** Почта передачи «Природоведение». **12.40.** Французский язык. **13.25.** В. Маяковский. «Как делать стихи?» **14.05.** «Дон Сезар де Базан». Спектакль. **16.25.** ТВ—школе. Музыка. 6-й класс. **17.00.** Новости. **17.10.** «Встреча для вас». ВИА «Верасы». **17.55.** Чемпионат СССР по баскетболу. Женщины. «Горизонт» (Минск) — «Уралмаш» (Свердловск). 2-й тайм. **18.30.** «Вахта урожая». **18.50.** Реклама. **19.00.** «Панорама». **19.20.** Киноочерк. **19.30.** «Спокойной ночи, малыши!» **19.45.** «Свободное время — достижения и потери». **20.15.** «Костер у озера». Док. фильм. **20.25.** «Творческие портреты». Заслуженный артист БССР А. Подгайский. **21.00.** «Время». **21.35.** «Продовольственная программа — дело всенародное». **22.00.** «Прощание с Петербургом». Худ. фильм. **23.35.** «Эхо дня».

Вторая общесоюзная программа. 18.00 и **22.55.** Новости. **18.15.** «Мамина школа». **18.45.** Премьера фильма-концерта «Песня лесов». **19.15.** «...До шестнадцати и старше». **20.00.** «Спокойной ночи, малыши!» **20.15.** Чемпионат СССР по хоккею с мячом. «Зоркий» — «Родина». 2-й тайм. **21.00.** «Время». **21.35.** «Семь стариков и одна девушка». Худ. фильм.

ТВ Завтра

26 ДЕКАБРЯ

Первая общесоюзная программа. 8.00. «Время». **8.35.** «Семь стариков и одна девушка». Худ. фильм. **9.55.** Пионерский концерт. **10.25.** «В мире животных». **11.25.** «Чужая жена и муж под кроватью». Худ. фильм. **12.30, 14.30** и **15.50.** Новости. **14.50.** Док. фильм. **15.10.** «Знаешь ли ты закон?» **15.55.** «Русская речь». **16.25.** «Валдайские колокольчики». **16.55.** «Рассказывают наши корреспонденты». **17.25.** В. Быков. «Обелиск». **18.15.** «Наука и жизнь». **18.45.** «Сегодня в мире». **19.00.** Чемпионат мира по шахматам. **19.05.** Мультфильм. **19.20.** «Мир и молодежь». **20.00.** Премьера док. фильма «Взошла и выросла свобода». **21.00.** «Время». **21.35.** «А ну-ка, девушки!». В перерыве **(22.45)** — «Сегодня в мире». **23.50.** Чемпионат мира по шахматам.

Программа БТ. 8.00. «Утро республики». **8.10.** «Сельские будни». Док. фильмы. **9.00.** ТВ—школе. Музыка. 6-й класс. **9.35.** «Земля в наследство». Док. фильм. **10.05.** «Семь маленьких рассказов о первой любви» Худ. фильм. **11.10.** «Наш сад». **11.40.** А. П. Чехов. «Хамелеон». **12.05.** Почта передачи «Природоведение». **12.35.** Немецкий язык. **13.05.** «Рассказы о партии». **13.50.** «Русское искусство XVIII века». Скульптура. **14.20.** «Родники Караева». Телеочерк. **14.50.** «И вновь душа поэзией полна». О творчестве Н. А. Некрасова. **15.35** и **17.00.** Новости. **15.45.** Для школьников. «Мяч над кортом». **16.15.** «Слава рукам трудовым». **17.10.** Док. фильмы. **17.45.** «Священная полоса». **18.10.** «Служба вашего настроения». **18.40.** «Панорама». **19.00.** Чемпионат СССР по гандболу. Мужчины. СКА (Минск)—ЗИИ (Запорожье). В перерыве — «Колыбельная». **20.30.** «Родное слово». **21.00.** «Время». **21.35.** «Наш комментарий». **21.40.** «Последний подвиг Камо». Худ. фильм. **23.10.** «Эхо дня».

Вторая общесоюзная программа. 8.00. Гимнастика. **8.15.** «Родная моя речушка». Док. фильм. **8.35** и **9.35.** Астрономия. 10-й класс. **9.05.** Немецкий язык. **18.00** и **23.00.** Новости. **18.15.** Мультфильмы. **18.45.** Концерт. **19.00.** «Сельский час». **20.00.** «Спокойной ночи, малыши!» **20.20.** «Движение без опасности». **20.50.** «Зимний эскиз». **21.00.** «Время». **21.35.** «Табачный капитан». Худ. фильм.

Погода

СЕГОДНЯ ДНЕМ ПО РЕСПУБЛИКЕ СОХРАНИТСЯ ХОЛОДНАЯ ПОГОДА, МЕСТАМИ СЛАБЫЙ СНЕГ. ТЕМПЕРАТУРА ВОЗДУХА МИНУС 6—11, ПО СЕВЕРО-ЗАПАДУ МИНУС 2—7. В МИНСКЕ МИНУС 8—10.

В ПОСЛЕДУЮЩИЕ ДВОЕ СУТОК СОХРАНИТСЯ МОРОЗНАЯ ПОГОДА, В ОТДЕЛЬНЫХ РАЙОНАХ СЛАБЫЙ СНЕГ. ТЕМПЕРАТУРА НОЧЬЮ 10—15 ГРАДУСОВ МОРОЗА, ПО ВОСТОКУ ДО 22 ГРАДУСОВ. ДНЕМ 7—12, ПО ЗАПАДУ НОЧЬЮ МИНУС 4—9, ДНЕМ 2—7 ГРАДУСОВ МОРОЗА.

ВНИМАНИЮ РУКОВОДИТЕЛЕЙ ПРЕДПРИЯТИЙ, ОРГАНИЗАЦИЙ, УЧРЕЖДЕНИЙ!
ИЗДАТЕЛЬСТВО ЦК КП БЕЛОРУССИИ
ПРИНИМАЕТ ЗАКАЗЫ НА ИЗГОТОВЛЕНИЕ
ЗНАКОВ ПОЖАРНОЙ БЕЗОПАСНОСТИ ПО ГОСТу 12.4.026-76.
Знаки выполняются на металле издательства в три краски, покрываются лаком с обеих сторон.
Цена комплекта — 41 руб. 49 коп.
Справки в Минске по тел. 39-87-16.

Рис. Б. Шульгата, А. Белой.

Редактор А. К. ЗИНИН.

Адрес редакции: 220041, гор. Минск, 41, Ленинский проспект, 77. Телефоны: секретариата—32-14-32, отделов: партийной жизни—32-43-23; пропаганды—32-33-13; советского строительства и профсоюзной жизни — 32-12-74; народного контроля — 32-14-14; сельской жизни — 32-38-23; культуры — 32-13-36; новостей—32-01-51; промышленности и транспорта—32-24-02; строительства и городского хозяйства—32-38-22; науки и учебных заведений — 32-38-94; торговли и бытового обслуживания—32-13-06; писем и массовой работы — 32-02-64; 32-21-22; 32-24-23; иллюстраций — 32-13-24; общественной приемной—32-46-55; издательства ЦК КП Белоруссии — 32-21-18; бухгалтерии—39-97-37; отдела объявлений — 32-20-11. Телефоны корпунктов; в Бресте — 6-60-00, Гомеле — 52-81-83, Гродно—7-29-43, Могилеве — 6.50-80.

АТ 12695 Ордена Трудового Красного Знамени типография издательства ЦК КП Белоруссии Индекс 63889 Зак. № 294

П 1 2 3 4 5 6 7 8 9 10 11 12
М 1 2 3 4 5 6 7 8 9 10 11 12